



อทร. 3430

(การปฏิบัติกรต่างๆ ของกำลังรบยกพลขึ้นบก)

พ.ศ.๒๕๔๔



**อทร. 3430**

**การปฏิบัติการยุทธสะเทินน้ำสะเทินบก**

**พ.ศ.๒๕๕๔**

จัดทำเมื่อ ก.พ.๕๕



อทร.3430

การปฏิบัติกรยุทธสะเทินน้ำสะเทินบก

พ.ศ.๒๕๕๕

เอกสารอ้างอิงของกองทัพเรือ หมายเลข 3430

การปฏิบัติการยุทธสะเทินน้ำสะเทินบก

จัดทำโดย

คณะทำงานพิจารณาและจัดทำ อทร.ด้านยุทธการ

กิจการพลเรือน และการสรรพาวุธ

กุมภาพันธ์ ๒๕๔๔

พิมพ์ครั้งที่ ๑

๒๕๔๔

อทร.3430

บันทึกการเปลี่ยนแปลงแก้ไข

ลำดับ ที่	รายการแก้ไข	วันเดือนปี ที่ทำการ แก้ไข	ผู้แก้ไข (ยศ-นาม-ตำแหน่ง)	หมายเหตุ

**สารบัญ**

**บทที่ ๑**

**แนวความคิดในการปฏิบัติการยุทธสะเทินน้ำสะเทินบก**

หน้าที่  
๗

- คำนำ ๑
- กล่าวโดยทั่วไป ๑
- ตำแหน่งสำคัญที่รับผิดชอบในการปฏิบัติการยุทธสะเทินน้ำสะเทินบก ๔
- ข้อพิจารณาสำหรับการปฏิบัติการยุทธสะเทินน้ำสะเทินบก ๔
- สิ่งที่ทำหายต่อการปฏิบัติการยุทธสะเทินน้ำสะเทินบก ๕
- แบบต่างๆ ของการปฏิบัติการยุทธสะเทินน้ำสะเทินบก ๖
- ลำดับขั้นของการปฏิบัติการยุทธสะเทินน้ำสะเทินบก ๗
- การวางแผน ๕
- การปฏิบัติการยุทธสะเทินน้ำสะเทินบก ขั้นการขึ้นสู่เรือ ๕
- การปฏิบัติการยุทธสะเทินน้ำสะเทินบก ขั้นการซัดซ้อม ๕
- การปฏิบัติการยุทธสะเทินน้ำสะเทินบก ขั้นการเคลื่อนที่สู่ที่หมาย ๕
- การสิ้นสุดของการปฏิบัติการยุทธสะเทินน้ำสะเทินบก ๑๐

**บทที่ ๒**

**การจัดหน่วยและการบังคับบัญชา**

๑๑

- กล่าวนำ ๑๑
- กล่าวโดยทั่วไป ๑๑
- ความรับผิดชอบต่างๆ ๑๒
- ข้อพิจารณาในการวางแผน ๑๒
- ข้อพิจารณาในการจัดหน่วย และการบังคับบัญชา ๑๒
- ข้อพิจารณาต่างๆ ในการวางแผนขั้นต้น ๑๔
- การจัดหน่วยกำลังรบยกพลขึ้นบก ๑๔
- ความสัมพันธ์ทางการบังคับบัญชา ๑๖
- คำสั่งนโยบายขั้นต้น ๒๓
- พื้นที่หมายสะเทินน้ำสะเทินบก ๒๔
- การควบคุมห้วงอากาศ ๒๕
- ระบบการควบคุมห้วงอากาศ ๒๖

หน้าที่

- การถ่ายโอนการควบคุมพันธกิจต่างๆ เมื่อสภาวะต่างๆ เหมาะสม และหน่วยที่มี
- ประสานงานต่างๆ ได้จัดตั้งขึ้นบนฝั่งเรียบร้อยแล้ว ๒๓
- ผบ.ส่วนกองกำลังทางอากาศร่วม ๒๓

/ บทที่ ๓ ....

ข.

หน้าที่

บทที่ ๓

การเข้าสู่การวางแผน

๒๕

- กล่าวนำ ๒๕
- ความมุ่งหมายและขอบเขต ๒๕
- กล่าวโดยทั่วไป ๒๕
- ความรับผิดชอบ ๓๑
- ข้อพิจารณาในการวางแผน ๓๑
- ข้อพิจารณาพิเศษ ๓๑
- ข้อพิจารณาต่างๆขั้นมูลฐาน ๓๓
- กรรมวิธีในการวางแผน ๓๖
- อธิบายขั้นต่างๆของกรรมวิธีในการวางแผนขั้นต้น ๓๕
- คำสั่งนโยบายขั้นต้น ๔๐
- การกำหนดตัว ผบ. และการประชุมฝ่ายอำนวยการตั้งแต่เนิ่นๆ ๔๐
- การประชุมวางแผนในขั้นต้น ๔๐
- แผนโครง ๔๖
- แผนสำรอง ๔๖

บทที่ ๔

ข้อตกลงใจขั้นมูลฐาน

๔๘

- กล่าวนำ ๔๘
- ความมุ่งหมายและขอบเขต ๔๘
- กล่าวโดยทั่วไป ๔๕
- ความรับผิดชอบต่างๆในขั้นการวางแผน ๕๑
- ข้อพิจารณาต่างๆในการวางแผน ๕๑
- ข้อพิจารณาพิเศษต่างๆ ๕๑

- การเลือกหนทางปฏิบัติโดยทั่วไปของกองกำลังเฉพาะกิจสะเทินน้ำสะเทินบก	
๕๑	
- การเลือกที่หมายของกองกำลังเฉพาะกิจสะเทินน้ำสะเทินบก	๕๒
- การพิจารณาตกลงใจภารกิจของกำลังรบยกพลขึ้นบก	๕๒
- การกำหนดตำบลยกพลขึ้นบก	๕๓
- การพิจารณาตกลงใจที่หมายกำลังรบยกพลขึ้นบก	๕๕
- การเลือกหัวหาด	๕๗
- การเลือกพื้นที่ยกพลขึ้นบก	๖๐
	/- การกำหนด ...

ก.

หน้าที่

- การกำหนดแนวความคิดในการปฏิบัติบนฝั่งของกำลังรบยกพลขึ้นบก	๖๓
- การเลือกหาดยกพลขึ้นบก	๖๔
- การเลือกเขตส่งลงของ ฮ.	๖๖
- การเลือกเขตส่งลง และเขตทิ้งลงของ บ.	๖๗
- การพิจารณาตกลงใจ วัน – ว. และเวลา – น. ในการยกพลขึ้นบก	๖๘
- การเริ่มต้นการวางแผนในรายละเอียด	๗๐
<b>บทที่ ๕ การปฏิบัติการยุทธบนฝั่งของกำลังรบยกพลขึ้นบก</b>	๗๑
- กล่าวนำ	๗๑
- จุดมุ่งหมายและขอบเขต	๗๒
- กล่าวทั่วไป	๗๓
- ความรับผิดชอบของผู้บัญชาการกองกำลังเฉพาะกิจสะเทินน้ำสะเทินบก และ ผู้บัญชาการกำลังรบยกพลขึ้นบก	๗๔
- ข้อพิจารณาในการวางแผน	๗๔
- ข้อพิจารณาเฉพาะ	๗๔
- ข้อพิจารณาพื้นฐาน	๗๕
- รูปแบบการจัดหน่วยของกำลังรบยกพลขึ้นบก	๗๗
- การดำเนินกลยุทธ์	๘๑



- กองหนุน ๘๔
- การรักษาความปลอดภัย ๘๕
- การตั้งรับของกำลังรบยกพลขึ้นบก ๘๖
- ลักษณะการตั้งรับเพื่อต่อต้านการปฏิบัติการเฉพาะอย่างใดอย่างหนึ่งของข้าศึก ๘๗

## บทที่ ๖

- การปฏิบัติการสนับสนุนและการปฏิบัติการก่อนการโจมตี ๕๑
- คำนำ ๕๑
- กล่าวโดยทั่วไป ๕๑
- ความรับผิดชอบต่างๆ ๕๒
- ข้อพิจารณาในการวางแผนต่างๆ ๕๓
- ภารกิจและกิจต่างๆที่เหมาะสมในการปฏิบัติการก่อนการโจมตี ๕๕

/ - การลาดตระเวน ...

ง.

หน้าที่

- การลาดตระเวนหาข่าว ๕๕
- การจัดเตรียมพื้นที่ยกพลขึ้นบก ๕๕
- การขึ้นบก ๕๖
- การลวง ๕๖
- อาวุธสนับสนุนต่างๆ ๕๕
- การประสานกับกำลังอื่นๆ ๑๐๐

.....

## คำนำ

เอกสารฉบับนี้ได้แปลและเรียบเรียงจาก “Joint Doctrine For Landing Force Operations” ซึ่งเป็นหลักนิยมนร่วมในการปฏิบัติการยุทธสะเทินน้ำสะเทินบก ที่เน้นในการปฏิบัติการร่วมระหว่างกองทัพบก กองทัพเรือ และกองทัพอากาศ ในกรณีที่ต้องมีการจัดกำลังร่วมกันในการปฏิบัติการยุทธสะเทินน้ำสะเทินบก สำหรับเอกสารฉบับนี้มีด้วยกันทั้งหมด ๒๐ บท โดยเน้นการปฏิบัติการต่างๆ ของกำลังรบยกพลขึ้นบก ทั้งการวางแผน ความสัมพันธ์ทางการบังคับบัญชา กับ ผบ.กองกำลังเฉพาะกิจสะเทินน้ำสะเทินบก และ ผบ.กองกำลังอื่นๆ รวมถึงการปฏิบัติในชั้นต่างๆ ซึ่งในการแปลและเรียบเรียง คณะทำงานได้ดำเนินการแปลและเรียบเรียง ตั้งแต่บทที่ ๑ ถึงบทที่ ๖ โดยเน้นในเรื่องของขั้นตอนในการวางแผน, ความสัมพันธ์ทางการบังคับบัญชา และข้อตกลงใจมูลฐานเป็นหลัก ส่วนที่เหลืออีก ๑๔ บท คณะทำงานจะได้ดำเนินการแปลและเรียบเรียงในโอกาสต่อไป หากมีข้อบกพร่องสมควรได้รับการแก้ไข กรุณาแจ้งมาที่หน่วยบัญชาการนาวิกโยธิน (ยก.นย. โทร. ๐๖๒ - ๑๐๓๒) เพื่อที่จะได้ดำเนินการแก้ไขต่อไป

คณะทำงานพิจารณาและจัดทำเอกสารอ้างอิง ทร.

ด้านยุทธการ กิจการพลเรือน และการสรรพาวุธ

พ.ศ.๒๕๔๔

## บทที่ ๑

### แนวความคิดของการปฏิบัติการยุทธสะเทินน้ำสะเทินบก

#### ๑. คำนำ

ก. การปฏิบัติการยุทธสะเทินน้ำสะเทินบก เป็นการโจมตีจากทางทะเลโดยกำลังทางเรือและกำลังรบยกพลขึ้นบกซึ่งอยู่ในเรือหรือยานต่างๆที่เกี่ยวข้องกับการขึ้นบกบนชายฝั่งเข้าศึก หรือพื้นที่ชายฝั่งที่เข้าศึกยึดครองอยู่ โดยปกติการปฏิบัติการนี้มีความต้องการในการสนับสนุนด้วยกำลังทางอากาศ และการยิงสนับสนุนด้วยปืนเรืออย่างกว้างขวาง และมีคุณลักษณะในการสนธิกรรมการปฏิบัติการของกำลังต่างๆที่ได้รับการฝึก ซึ่งมีการจัดและมียุทธโศปกรณ์สำหรับพันธกิจในการรบที่แตกต่างกัน เข้ามาปฏิบัติการร่วมกัน

ข. การปฏิบัติการทางน้ำที่ไม่ใช่การปฏิบัติการยุทธสะเทินน้ำสะเทินบก การปฏิบัติการรบซึ่งเกี่ยวข้องกับการเคลื่อนย้ายทางน้ำ เช่นการปฏิบัติการที่เกี่ยวข้องกับการใช้น้ำในแผ่นดิน การปฏิบัติการในการรับ-ส่งข้ามฟาก การปฏิบัติการจากฝั่งสู่ฝั่งซึ่งกำลังรบยกพลขึ้นบกไม่ได้ลำเลียงขึ้นสู่เรือรบ การปฏิบัติการในการขึ้นบกทางธุรการจากทางน้ำบนดินแดนของฝ่ายเดียวกัน การปฏิบัติการสถานีขนส่งทางน้ำ (WATER TERMINAL OPERATIONS) และการปฏิบัติการส่งกำลังบำรุงบนพื้นที่ชายฝั่ง (LOGISTICS OVER THE SHORE OPERATIONS) ซึ่งมีคุณลักษณะต่างๆ และใช้เทคนิคบางประการของการปฏิบัติการยุทธสะเทินน้ำสะเทินบก อย่างไรก็ตามการปฏิบัติการเหล่านี้ไม่ถือว่าเป็นการปฏิบัติการยุทธสะเทินน้ำสะเทินบก นอกจากนั้น การปฏิบัติการอื่นๆที่เกี่ยวข้องกับกำลังรบยกพลขึ้นบก แต่ไม่พิจารณาว่าเป็นการปฏิบัติการยุทธสะเทินน้ำสะเทินบก เช่น การบรรเทาภัยพิบัติ การอพยพพลเรือนหรือเจ้าหน้าที่ซึ่งไม่เกี่ยวข้องกับการรบ ออกจากพื้นที่ที่มีความขัดแย้ง (NONCOMBATANT EVACUATION OPERATIONS, NEO) และการปฏิบัติการอื่นๆในเหตุการณ์วิกฤต

ค. กำลังรบยกพลขึ้นบก กำลังรบยกพลขึ้นบกเป็นการจัดกำลังเฉพาะกิจของหน่วยทหารต่างๆ กำลังทางอากาศและกำลังภาคพื้นดินเพื่อการโจมตีสะเทินน้ำสะเทินบก

#### ๒. กล่าวโดยทั่วไป

ก. คุณลักษณะของกำลังทางเรือ การสงครามสะเทินน้ำสะเทินบกเป็นการรวมประเภทของเรือ อากาศยาน อาวุธทั้งหลาย และกำลังรบยกพลขึ้นบกเข้าด้วยกัน เพื่อปฏิบัติการทางทหารที่มีความสอดคล้องกันในการสู้รบกับฝ่ายข้าศึกบนฝั่ง คุณลักษณะของกำลังทางเรือของการปฏิบัติปฏิบัติการยุทธสะเทินน้ำสะเทินบกได้แสดงให้เห็นในหลักสำคัญต่างๆ ซึ่งมีผลต่อการจัดกำลังต่างๆ ที่เกี่ยวข้อง และการดำเนินการในการปฏิบัติการ

ข. ขีดความสามารถและข้อจำกัดต่างๆ

(๑) ข้อได้เปรียบของการปฏิบัติการยุทธสะเทินน้ำสะเทินบก ข้อได้เปรียบที่สำคัญของการปฏิบัติการยุทธสะเทินน้ำสะเทินบกได้จากความอ่อนตัว และขีดความสามารถในการรวมกำลังที่เข้มแข็งและมีคุณภาพเข้าโจมตีต่อจุดที่เลือกในระบบการป้องกันของข้าศึก การปฏิบัติการยุทธสะเทินน้ำสะเทินบกจะใช้การจู่โจมโดยการใส่ประเภทและขนาดของกำลังรบที่ต้องการเข้าโจมตีต่อจุดอ่อนของข้าศึก ณ เวลา และตำบลที่ที่ได้เปรียบมากที่สุด เพียงแต่ภัยคุกคามอันเกิดจากการปรากฏของกองกำลังที่เข้าปฏิบัติการยุทธสะเทินน้ำสะเทินบก ก็อาจจะทำให้ข้าศึกต้องกระจายกำลัง และอาจจะยังผลให้การปฏิบัติการของข้าศึกต้องสิ้นเปลืองสูญเสียเปล่า และไร้ประโยชน์ต่อความพยายามที่จะป้องกันฝั่ง

(๒) ความต้องการที่สำคัญยิ่งของการปฏิบัติการยุทธสะเทินน้ำสะเทินบก คือ การสถาปนากำลังรบบนฝั่ง จากขีดความสามารถในตอนต้นที่เริ่มจากศูนย์ จนเป็นกำลังโจมตีที่มีการประสานกันอย่างเต็มที่ เมื่อการโจมตีสามารถรุกคืบหน้าต่อไปยังที่หมายสุดท้าย ของกองกำลังเฉพาะกิจสะเทินน้ำสะเทินบกได้ มาตรการพิเศษต่างๆ ที่นำมาใช้เพื่อให้บรรลุถึงความต้องการนี้ ทำให้รูปแบบการจัดกำลังและเทคนิคของการสงครามการยุทธสะเทินน้ำสะเทินบกแตกต่างจากการสงครามทางบก

(๓) การเปลี่ยนแปลงและการวิวัฒนาการรูปแบบการสงคราม หลักนิยม ยุทธวิธี เทคนิค และกรรมวิธีสำหรับการดำเนินการในการปฏิบัติการยุทธสะเทินน้ำสะเทินบก ไม่มีหลักการที่แน่นอนตายตัว เป็นการปฏิบัติที่มีการเปลี่ยนแปลงและมีการวิวัฒนาการให้สอดคล้องกับเทคโนโลยีสมัยใหม่ ภัยคุกคาม และความต้องการต่างๆ ที่กำลังจะเปลี่ยนแปลง ดังตัวอย่างเช่น ใน คศ.๑๙๔๕ มีเพียง ๑๑% ของแนวชายฝั่งทะเลของโลกที่สามารถยกพลขึ้นบกได้ด้วยการเข้าโจมตีตรงหน้า แต่การพัฒนาสิ่งประดิษฐ์ใหม่ๆ ในปัจจุบัน เช่น เฮลิคอปเตอร์ และยานเบาะอากาศสะเทินน้ำสะเทินบก (LANDING CRAFT AIR CUSHION, LCAC) ทำให้การโจมตีสะเทินน้ำสะเทินบกสามารถกระทำบนพื้นที่ชายฝั่งทะเลที่ฝ่ายข้าศึกยึดครองอยู่ได้ถึง ประมาณ ๙๐ % ของพื้นที่ชายฝั่งทะเลทั้งหมดของโลก สิ่งประดิษฐ์ใหม่ๆ ซึ่งก้าวหน้าไปตามการพัฒนาทางด้านเทคโนโลยี ทำให้มี

ความอ่อนตัวมากขึ้นในการเลือกตำบลที่ยกพลขึ้นบก และยังเพิ่มปัญหาให้กับกำลังของฝ่ายข้าศึก ที่ทำการตั้งรับเพื่อป้องกันพื้นที่ชายฝั่งมากขึ้น แต่ในทางตรงกันข้าม กำลังรบยกพลขึ้นบกต้องเผชิญกับภัยคุกคามจากอาวุธที่ทันสมัย ซึ่งได้รับการปรับปรุงให้มีสมรรถนะสูงขึ้น ทั้งในเรื่องระยะยิง ความแม่นยำ และความคล่องแคล่วในการเคลื่อนย้ายที่ตั้งยิง ตลอดจนความเป็นไปได้ที่ฝ่ายข้าศึกจะใช้อาวุธนิวเคลียร์ หรืออาวุธเคมีก็ยังคงมีอยู่เสมอ นอกจากนี้ความก้าวหน้าในการทำสงครามอิเล็กทรอนิกส์, ชีตความสามารถในการรวบรวมข่าวสาร เพื่อดำเนินกรรมวิธีให้เป็นข่าวกรองได้ตามเวลาและสถานการณ์ที่เป็นจริง, ชีตความสามารถในการการวิเคราะห์และการให้ได้มาซึ่งเป้าหมาย และความก้าวหน้าอื่นๆที่ทำให้อำนาจการทำลายล้างและช่วงจังหวะเวลาของการสงครามเพิ่มขึ้น

ก. ความมุ่งหมายและการใช้กองกำลังสะเทินน้ำสะเทินบก เหตุผลในการใช้การปฏิบัติการยุทธสะเทินน้ำสะเทินบกก็คือ

(๑) เพื่อปฏิบัติการรบต่อไป

(๒) เพื่อให้ได้มาซึ่งตำบลที่สำคัญใช้เป็นฐานทัพเรือหน้า หรือฐานทัพอากาศยานหน้า

(๓) เพื่อขัดขวางข้าศึกไม่ให้ใช้พื้นที่หรือสิ่งอำนวยความสะดวกต่างๆ

(๔) เพื่อตรึงกำลังข้าศึกไว้ และเปิดโอกาสให้กำลังฝ่ายเราสามารถปฏิบัติการอื่นๆ ได้

ง. การปฏิบัติการยุทธสะเทินน้ำสะเทินบกที่ไม่ได้ปฏิบัติตามปกติ

(๑) ในระดับความขัดแย้งอื่นๆ ที่มีใช้การสงคราม และมีการใช้กำลังทางทหารเข้าปฏิบัติการ เช่น ในสถานการณ์การต่อต้านผู้ก่อการร้าย รวมถึงสถานการณ์ต่างๆที่อาจทำให้เกิดความไม่มั่นคงในภูมิภาคต่างๆของโลก จำเป็นจะต้องใช้กำลังที่สามารถตอบโต้ต่อเหตุการณ์ที่อาจเกิดขึ้นได้อย่างรวดเร็ว ซึ่งกำลังที่มีชีตความสามารถในการปฏิบัติการยุทธสะเทินน้ำสะเทินบก อาจจะเหมาะสมกับการแก้ปัญหาความขัดแย้งในลักษณะเช่นนี้ เนื่องจากเป็นกำลังที่สามารถเคลื่อนที่ได้อย่างอิสระจากทางทะเล และใช้กำลังเข้าปฏิบัติการ ณ ตำบลที่ และเวลา ตามที่กำหนดไว้ได้

(๒) เมื่อกำลังที่ปฏิบัติการยุทธสะเทินน้ำสะเทินบก สามารถเข้าไปวางกำลังอยู่ใกล้พื้นที่ที่อาจเกิดเหตุการณ์ความยุ่งยากขึ้นได้ หรือสามารถวางกำลังได้อย่างเหมาะสมในทางยุทธศาสตร์ในสภาพที่มีความพร้อมรบแล้ว ก็อาจจะสามารถป้องปรามการปฏิบัติของฝ่ายข้าศึกได้ โดยที่ไม่จำเป็นต้องใช้การปฏิบัติการโดยตรง ต่อกำลังของฝ่ายข้าศึก

(๓) การใช้กำลังส่วนอื่นๆ กำลังที่กระโดดร่มลงหรือส่งลงทางอากาศ อาจใช้เพื่อปฏิบัติการร่วมกับกำลังที่ทำการยุทธสะเทินน้ำสะเทินบกในการแก้ไขวิกฤตการณ์ที่เกิดขึ้นจากความ

ขัดแย้งในระดับต่ำ เพื่อเพิ่มความอ่อนตัว และความคล่องแคล่วในการปฏิบัติการ โดยเฉพาะกองกำลังอากาศ-พื้นดิน เป็นอีกวิธีการหนึ่งในการที่จะสร้างสมกำลังรบและทำให้เกิดความต่อเนื่องในการปฏิบัติ โดยเฉพาะอย่างยิ่งในสถานการณ์ต่างๆ ที่การปฏิบัติการเริ่มจากกองกำลังที่มีขนาดจำกัด เข้าทำการสู้รบกับฝ่ายข้าศึกอย่างรวดเร็วจากกองกำลังที่วางไว้ในพื้นที่ส่วนหน้า(FORWARD DEPLOYED FORCES) กองกำลังอากาศ-พื้นดินอาจจะเคลื่อนย้ายไปยังพื้นที่ที่มีภัยคุกคาม หรือ สนามบินใกล้เคียงซึ่งสามารถเข้าทำการรบในพื้นที่ที่มีภัยคุกคามต่อไปได้

### ๓. ตำแหน่งสำคัญที่รับผิดชอบในการปฏิบัติการยุทธสะเทินน้ำสะเทินบก

ก. ผู้บัญชาการกองกำลังเฉพาะกิจสะเทินน้ำสะเทินบก (COMMANDER, AMPHIBIOUS TASK FORCE, CATF) เป็นนายทหารเรือ ซึ่งรับผิดชอบทั้งปวงต่อการปฏิบัติการยุทธสะเทินน้ำสะเทินบก

ข. ผู้บัญชาการกำลังรบยกพลขึ้นบก (COMMANDER LANDING FORCE, CLF) เป็นนายทหารนาวิกโยธิน หรือนายทหารบกที่รับผิดชอบทั้งปวงต่อกำลังรบยกพลขึ้นบก (LANDING FORCE, LF) (ซึ่งอาจจะรวมถึงหน่วยกำลังทางอากาศด้วย) ในกองกำลังเฉพาะกิจสะเทินน้ำสะเทินบก ผู้บัญชาการกำลังรบยกพลขึ้นบก เป็นผู้บังคับบัญชาของผู้บัญชาการกองกำลังเฉพาะกิจสะเทินน้ำสะเทินบก ตั้งแต่การรับคำสั่งนโยบายขั้นต้นจนถึงการสิ้นสุดของการปฏิบัติการ อย่างไรก็ตามผู้บัญชาการกำลังรบยกพลขึ้นบกมีฐานะที่เท่าเทียมกับ ผู้บัญชาการกองกำลังเฉพาะกิจสะเทินน้ำสะเทินบก ในการวางแผนการปฏิบัติในส่วนที่ตนรับผิดชอบ

### ๔. ข้อพิจารณาสำหรับการปฏิบัติการยุทธสะเทินน้ำสะเทินบก

ก. การปฏิบัติการร่วมและการประสาน การปฏิบัติการร่วมและการประสานกันอย่างใกล้ชิดระหว่างกองกำลังต่างๆ ที่เข้าร่วมในการปฏิบัติการยุทธสะเทินน้ำสะเทินบกมีความสำคัญต่อความสำเร็จภารกิจเป็นอย่างยิ่ง และกองกำลังต่างๆยังต้องมีความเข้าใจในพันธะหน้าที่ที่มีร่วมกัน รวมถึงขีดความสามารถพิเศษและข้อจำกัดของแต่ละหน่วย อย่างชัดเจน ในระหว่างขั้นการวางแผน ผู้บัญชาการกองกำลังเฉพาะกิจสะเทินน้ำสะเทินบก ผู้บัญชาการกำลังรบยกพลขึ้นบกและ ผู้บังคับบัญชาหน่วยอื่นๆ ที่ได้รับการแต่งตั้งตามคำสั่งนโยบายขั้นต้น จะมีฐานะเท่าเทียมกันในการบังคับบัญชา และต้องได้รับรู้ถึงข้อตกลงใจขั้นมูลฐานและมีความเข้าใจในวัตถุประสงค์ และระเบียบปฏิบัติที่เหมือนกัน สามารถแลกเปลี่ยนข้อมูลซึ่งกันและกันได้โดยอิสระ ข้อขัดแย้งใดๆที่เกิดขึ้นระหว่างผู้บังคับบัญชาของกองกำลังต่างๆซึ่งไม่สามารถตกลงกันได้ จะส่งไปยังหน่วยเหนือที่รับผิดชอบทั้งปวงสำหรับการปฏิบัติการณ์เพื่อหาข้อยุติหรือข้อตกลงใจต่อไป ถ้าภารกิจของกำลังเฉพาะกิจสะเทินน้ำสะเทินบก และกำลังรบยกพลขึ้นบกได้ผ่านการวิเคราะห์ และวางแผนจน

คืบหน้าถึงจุดที่ได้กำหนดข้อตกลงใจขั้นมูลฐาน (คูบทที่ ๔) และกำลังรบยกพลขึ้นบกได้ขึ้นสู่เรือ เรียบร้อยแล้ว ผู้บัญชาการกองกำลังเฉพาะกิจสะเทินน้ำสะเทินบกก็จะเข้ารับผิดชอบและควบคุม กองกำลังและการปฏิบัติการทั้งหมด หากมีการเปลี่ยนแปลงใดๆในภารกิจของกองกำลังเฉพาะกิจ สะเทินน้ำสะเทินบก หลังจากที่ได้เริ่มต้นการปฏิบัติไปแล้ว หรือถ้าการปฏิบัติการยุทธสะเทินน้ำ สะเทินบก เริ่มต้นจากกองกำลังที่เตรียมพร้อมอยู่บนเรือซึ่งวางกำลังอยู่ในทะเลเรียบร้อยแล้ว จะต้อง มีการวางแผนโดยผู้บังคับบัญชาที่เกี่ยวข้องอีกครั้งหนึ่ง บนพื้นฐานที่มีฐานะเท่าเทียมกัน เช่นเดียวกับขั้นการวางแผน หรือเป็นไปตามที่ระบุรายละเอียดไว้ในคำสั่งนโยบายขั้นต้น

ข. การครองความได้เปรียบด้วยกำลังทางเรือ และการครองความได้เปรียบทางอากาศ เพื่อให้ การปฏิบัติการของกำลังสะเทินน้ำสะเทินบกประสบผลสำเร็จ จำเป็นจะต้องมั่นใจในการได้การ ครองความได้เปรียบด้วยกำลังทางเรือในการต่อต้านกำลังผิวน้ำ และกำลังเรือใต้น้ำของฝ่ายข้าศึก รวมถึงการครองความได้เปรียบทางอากาศ และการครองความได้เปรียบของกำลังอื่นๆ ที่เป็นฝ่าย เราต่อกำลังของฝ่ายข้าศึกบนฝั่งในพื้นที่ที่หมาย อย่างไรก็ตาม เมื่อเผชิญกับสถานการณ์บังคับ การ ปฏิบัติการยุทธสะเทินน้ำสะเทินบก อาจจะไม่สามารถปฏิบัติการภายใต้เงื่อนไขที่จะต้องได้การ ครองความได้เปรียบของกำลังทั้งปวงของฝ่ายเราต่อฝ่ายข้าศึก ตัวอย่าง เช่น ถ้าฝ่ายเราสามารถครอง ความได้เปรียบด้วยกำลังทางผิวน้ำ และทางอากาศ ถึงแม้ว่ากำลังรบยกพลขึ้นบกจะไม่ได้เปรียบ ต่อกำลังทางบกของฝ่ายข้าศึก ก็สามารถใช้ความได้เปรียบของกำลังทางผิวน้ำ และกำลังทาง อากาศ ทำการสู้รบกับกำลังทางบกของฝ่ายข้าศึกได้อย่างมีประสิทธิภาพ เสมือนหนึ่งว่าฝ่ายเรามี กำลังมากกว่าฝ่ายข้าศึกในพื้นที่ที่หมาย และกองกำลังเฉพาะกิจสะเทินน้ำสะเทินบก ควรมี หลักประกันสำหรับการปฏิบัติการยุทธสะเทินน้ำสะเทินบกดังนี้

(๑) มีอิสระในการปฏิบัติการ โดยปราศจากการรบกวนจากกำลังทางผิวน้ำ, กำลัง ใต้น้ำ และกำลังทางอากาศ หรือกำลังทางบกของฝ่ายข้าศึกจากภายนอกพื้นที่ที่หมายฯ

(๒) มีขีดความสามารถในการส่งกำลังอย่างต่อเนื่อง ให้แก่กองกำลังต่างๆ บนฝั่ง

๕. สิ่งท้าทายต่อการปฏิบัติการยุทธสะเทินน้ำสะเทินบก การปฏิบัติการยุทธสะเทินน้ำสะเทินบก เป็นการปฏิบัติการที่ต้องเผชิญกับความยากลำบาก และความยุ่งยากต่างๆมากมาย เช่น การประกอบ กำลังจากหน่วยที่มีขีดความสามารถหลากหลาย, ลักษณะลมฟ้าอากาศที่ไม่เอื้ออำนวยรวมถึงสภาพ ของคลื่นในทะเล และลักษณะทางอุทกศาสตร์ เป็นตัวอย่างของอุปสรรคและอันตรายที่ปกติแล้วจะ ไม่พบในการสงครามทางบก ปัญหาทางด้านการส่งกำลังบำรุงที่เห็นได้ชัด ได้แก่ การบรรทุกลำกำลัง พลนับพันคน และสิ่งอุปกรณ์ต่างๆจำนวนมากลงในเรือตามพื้นที่ต่างๆ ที่กำหนด เป็นพื้นที่การขึ้น สู่เรือ การยุทธาเพื่อนำกำลังและสิ่งอุปกรณ์เหล่านี้ไปยังที่หมาย และการขนถ่ายขึ้นบก ตามลำดับ

อย่างถูกต้องเหมาะสม ด้วยเหตุนี้ การปฏิบัติการยุทธสะเทินน้ำสะเทินบก จึงมีความต้องการในการวางแผนอย่างละเอียดและรอบคอบ

#### ๖. แบบต่างๆของการปฏิบัติการยุทธสะเทินน้ำสะเทินบก

ก. การโจมตีสะเทินน้ำสะเทินบก เป็นแบบหลักของการปฏิบัติการยุทธสะเทินน้ำสะเทินบก ซึ่งเกี่ยวข้องกับการสถาปนากำลังบนฝั่งข้าศึก

ข. การปฏิบัติการยุทธสะเทินน้ำสะเทินบกแบบอื่นๆ แบบอื่นๆของการปฏิบัติการยุทธสะเทินน้ำสะเทินบกตามหลักนิยมซึ่งกล่าวไว้ในที่นี้ และไม่เกี่ยวข้องกับการสถาปนากำลังบนฝั่งข้าศึกได้แก่

(๑) การถอนตัวสะเทินน้ำสะเทินบก แบบของการปฏิบัติการยุทธสะเทินน้ำสะเทินบกที่เกี่ยวข้องกับการถอนกำลังต่างๆโดยทางทะเล ลงในเรือหรือยานของกำลังทางเรือจากฝั่งข้าศึกหรือฝั่งที่คาดหมายว่าจะยึดครอง

(๒) การแสดงลวงสะเทินน้ำสะเทินบก แบบของการปฏิบัติการยุทธสะเทินน้ำสะเทินบกซึ่งดำเนินการเพื่อความมุ่งหมายของการลวงข้าศึกโดยการแสดงกำลังด้วยการคาดหมายที่จะลวงข้าศึกต่อการใช้หนทางปฏิบัติที่ไม่เกี่ยวข้องต่อฝ่ายข้าศึก

(๓) การตีโฉบฉวยสะเทินน้ำสะเทินบก แบบหนึ่งของการปฏิบัติการยุทธสะเทินน้ำสะเทินบกที่เกี่ยวข้องกับการบุกเข้าไปอย่างรวดเร็ว หรือการเข้ายึดครองที่หมายไว้ชั่วคราวและติดตามด้วยการถอนตัวที่ได้วางแผนไว้

๗. การปฏิบัติการต่างๆในการสนับสนุนการปฏิบัติการยุทธสะเทินน้ำสะเทินบก การปฏิบัติการต่างๆ ที่ดำเนินการให้สอดคล้องกับการปฏิบัติการยุทธสะเทินน้ำสะเทินบก สามารถแบ่งออกอย่างกว้างๆได้เป็น ๒ แบบคือ การปฏิบัติการสนับสนุน (SUPPORTING OPERATIONS) และการปฏิบัติการก่อนการโจมตี (PREASSAULT OPERATIONS) ข้อแตกต่างหลักระหว่างการปฏิบัติการทั้งสองแบบก็คือ กำลังที่ใช้ในการปฏิบัติการเป็นกำลังที่จัดเตรียมโดยกองกำลังเฉพาะกิจสะเทินน้ำสะเทินบกหรือไม่ ในการปฏิบัติการสนับสนุนเป็นการปฏิบัติที่กระทำโดยกำลังส่วนอื่นๆ ที่ไม่อยู่ในกองกำลังเฉพาะกิจสะเทินน้ำสะเทินบก ในขณะที่การปฏิบัติการก่อนการโจมตีดำเนินโดยกำลังต่างๆ ที่มอบหมายให้กองกำลังเฉพาะกิจสะเทินน้ำสะเทินบก การยกพลขึ้นบกย่อสามารถดำเนินการได้โดยกำลังทั้งที่อยู่ภายในหรือภายนอกกองกำลังเฉพาะกิจสะเทินน้ำสะเทินบก และสามารถดำเนินการก่อนหรือระหว่าง การโจมตี คำจำกัดความต่างๆในรายละเอียดของการปฏิบัติการต่างๆดังต่อไปนี้



ก. การปฏิบัติการสนับสนุน ในการปฏิบัติการยุทธสะเทินน้ำสะเทินบก การปฏิบัติการต่างๆที่ดำเนินการโดยกำลังอื่นๆที่ไม่ได้มอบหมายให้กองกำลังเฉพาะกิจสะเทินน้ำสะเทินบก ถึงแม้ว่าการปฏิบัติการนี้อาจจะได้รับการร้องขอจาก ผบ.กองกำลังเฉพาะกิจสะเทินน้ำสะเทินบก ซึ่งโดยทั่วไปแล้วเป็นการปฏิบัติการนอกพื้นที่รับผิดชอบของ ผบ.กองกำลังเฉพาะกิจสะเทินน้ำสะเทินบก ในขณะที่กำลังปฏิบัติการ นอกจากนั้นการปฏิบัติการสนับสนุนต่างๆที่ดำเนินการในพื้นที่ที่หมายสะเทินน้ำสะเทินบก ทั้งก่อนหรือระหว่างการปฏิบัติการยุทธสะเทินน้ำสะเทินบก อาจจะเป็นการร้องขอ และ/หรือได้รับการประสานจากผบ.กองกำลังเฉพาะกิจสะเทินน้ำสะเทินบก ตัวอย่างเช่น การโจมตีด้วย บ. จากเรือบรรทุกเครื่องบิน (CARRIER-BASED AIR STRIKES) การทิ้งระเบิดทางยุทธศาสตร์ในระยะไกล, การลาดตระเวนทางอากาศ (ความสัมพันธ์ทางสายการบังคับบัญชา จะเป็นไปตามบทที่ ๒) ตัวอย่างของการปฏิบัติการสนับสนุนได้แก่

(๑) การลวงหรือการแสดงลวงที่เจตนากระทำเพื่อลวงข้าศึก

(๒) การแยกพื้นที่ที่หมายให้โดดเดี่ยวโดยการขัดขวางมิให้ข้าศึกเคลื่อนที่เข้าไปในพื้นที่นั้น

(๓) การปฏิบัติการต่างๆเพื่อให้ได้มาหรือคงไว้ ซึ่งการครองความได้เปรียบทั้งทางอากาศทางภาคพื้นดิน และกำลังทางเรือ

(๔) การปฏิบัติการทางอากาศ, การปฏิบัติการทางผิวน้ำ, การปฏิบัติการด้วยเรือดำน้ำ หรือการปฏิบัติการพิเศษ เพื่อการรักษาความปลอดภัยทางด้านข้อมูลข่าวสาร (SECURE INFORMATION)

(๕) การปฏิบัติการจิตวิทยา หรือสงครามนอกแบบ

ข. การปฏิบัติการก่อนการโจมตี การปฏิบัติการก่อนการโจมตีสามารถดำเนินการโดยกำลังส่วนล่วงหน้า ซึ่งเป็นส่วนหนึ่งของกองกำลังเฉพาะกิจสะเทินน้ำสะเทินบก การปฏิบัติการก่อนการโจมตีสามารถที่จะดำเนินการโดยกำลังและยุทธโศปกรณ์ ที่ไม่ได้จัดอยู่ในกำลังส่วนล่วงหน้า ตัวอย่างเช่น การส่งชุดลาดตระเวนแทรกซึมเข้าไปในพื้นที่ที่หมาย ในเหตุการณ์ใดเหตุการณ์หนึ่ง การปฏิบัติการก่อนการ โจมตีจะดำเนินการโดยกำลังที่มอบหมายให้กองกำลังเฉพาะกิจสะเทินน้ำสะเทินบก

ค. การปฏิบัติการของกำลังส่วนล่วงหน้า กองกำลังเฉพาะกิจสะเทินน้ำสะเทินบก อาจมีความจำเป็นต้องส่งกำลังส่วนล่วงหน้า เพื่อไปปฏิบัติการในการเตรียมพื้นที่บริเวณที่หมายก่อนการเข้าโจมตีของกำลังส่วนใหญ่ (MAIN BODY) โดยดำเนินการลาดตระเวนที่หมาย ยึดพื้นที่เพื่อ

สนับสนุนการยกพลขึ้นบก การกวาดทุ่นระเบิด การระดมยิงฝั่งและการทิ้งระเบิดในขั้นต้น การทำลายได้นำ และการสนับสนุนทางอากาศ

ง. การยกพลขึ้นบกย่อย (SUBSIDARY LANDINGS) การยกพลขึ้นบกย่อยสามารถปฏิบัติได้ทั้งก่อนหรือระหว่างการโจมตีสะเทินน้ำสะเทินบก ด้วยกำลังทั้งจากภายในและภายนอกกองกำลังเฉพาะกิจสะเทินน้ำสะเทินบก เพื่อยึดครองพื้นที่ที่กำหนดสำหรับการสนับสนุนการยกพลขึ้นบกของกำลังส่วนใหญ่ หรือยึดครองพื้นที่เพื่อไม่ให้ข้าศึกใช้ในการต่อต้านการยกพล และ/หรือเพื่อปฏิบัติการลวง ทั้งนี้เพื่อให้การปฏิบัติของฝ่ายข้าศึก เอื้ออำนวยต่อการยกพลขึ้นบกของกำลังส่วนใหญ่ของฝ่ายเรา

ฉ. ลำดับขั้นของการปฏิบัติการยุทธสะเทินน้ำสะเทินบก ขั้นของการปฏิบัติการยุทธสะเทินน้ำสะเทินบก โดยปกติจะมีลำดับขั้นอันประกอบด้วย ขั้นการวางแผน (PLANNING), ขั้นการขึ้นสู่เรือ (EMBARKATION), ขั้นการซักซ้อม (REHEARSAL), ขั้นการเคลื่อนที่สู่ที่หมาย (MOVEMENT TO THE OBJECTIVE) และขั้นการโจมตี (ASSAULT) หรือที่เรียกคำย่อว่า “ PERMA” การวางแผนจะเกิดขึ้นตลอดการปฏิบัติการ แต่โดยทั่วไปการดำเนินการวางแผนที่สำคัญจะอยู่ในช่วงก่อนการขึ้นสู่เรือ อย่างไรก็ตามเนื่องจากแผนการขึ้นบก และแผนการดำเนินกลยุทธ์บนฝั่ง ขึ้นอยู่กับสถานการณ์และขีดความสามารถของข้าศึกในพื้นที่ที่หมายสะเทินน้ำสะเทินบก ก่อนการขึ้นสู่เรือของกำลังรบยกพลขึ้นบก สำหรับการเปลี่ยนแปลงในสถานการณ์ที่เกิดขึ้นจากฝ่ายเรา หรือจากฝ่ายข้าศึก ระหว่างการเคลื่อนที่สู่ที่หมาย อาจเป็นสาเหตุให้ต้องเปลี่ยนแปลงแผนที่ได้กำหนดไว้แล้ว และไม่มีโอกาสดำเนินการในการจัดแผนการบรรทุก สำหรับกำลังรบยกพลขึ้นบกขึ้นมาใหม่ในสถานการณ์เช่นนี้ลำดับขั้นของการปฏิบัติการยุทธสะเทินน้ำสะเทินบกจะเปลี่ยนจาก PERMA เป็น EMPRA (เริ่มต้นจาก ขั้นการขึ้นสู่เรือ, ขั้นการเคลื่อนที่สู่ที่หมาย, ขั้นการวางแผน, ขั้นการซักซ้อม และขั้นการโจมตี)

ค. การวางแผน ช่วงการวางแผนจะเริ่มตั้งแต่การออกคำสั่งนโยบายขั้นต้นจนการขึ้นสู่เรือ แม้ว่าการวางแผนไม่ได้เสร็จสิ้นเพียงแต่สิ้นสุดขั้นการวางแผน มันจะเป็นประโยชน์ที่จะให้เห็นความแตกต่างกันระหว่างขั้นการวางแผนและขั้นต่างๆในลำดับต่อมา ในระหว่างขั้นการวางแผน ผบ.กองกำลังเฉพาะกิจสะเทินน้ำสะเทินบก ผบ. กำลังรบยกพลขึ้นบก และผบ.อื่นๆที่กำหนดไว้ในคำสั่งนโยบายขั้นต้นจะมีระดับของการบังคับบัญชาที่เท่าเทียมกัน ข้อตกลงใจมูลฐานขั้นต้นทั้งปวงต้องอยู่บนหลักสำคัญของการเข้าใจร่วมกันในจุดมุ่งหมาย กรรมวิธีและอิสระในการแลกเปลี่ยนข่าวสาร ความแตกต่างใดๆ ซึ่ง ผบ.ส่วนต่างๆของกองกำลังเฉพาะกิจสะเทินน้ำสะเทินบก ไม่สามารถที่จะตกลงใจได้จะเสนอให้ ผบ.ที่มีอำนาจเหนือกว่าเป็นผู้ตกลงใจ ในทันทีที่ภารกิจของกอง

กำลังเฉพาะกิจสะเทินน้ำสะเทินบกและกำลังรบยกพลขึ้นบก ได้ถูกวิเคราะห์และการวางแผนได้  
ก้าวหน้าไปถึงขั้นที่กำหนดข้อตกลงใจมาตรฐาน และเมื่อกำลังรบยกพลขึ้นบกได้ขึ้นสู่เรือดำเสียง  
สะเทินน้ำสะเทินบกเรียบร้อยแล้ว ผบ.กองกำลังเฉพาะกิจสะเทินน้ำสะเทินบกเข้ารับผิชอบเต็มที่  
สำหรับกำลังและการปฏิบัติการทั้งปวง ถ้ามีการเปลี่ยนแปลงเกิดขึ้นในภารกิจของกองกำลังเฉพาะ  
กิจสะเทินน้ำสะเทินบก หลังจากการเริ่มต้นการปฏิบัติการ หรือถ้าการปฏิบัติการยุทธสะเทินน้ำ  
สะเทินบกเริ่มต้นจากกองกำลังที่เตรียมพร้อมอยู่บนเรือในทะเลอยู่แล้ว การวางแผนโดยผบ.ที่  
เกี่ยวข้อง จะดำเนินการตามที่อธิบายไว้ในบทที่แล้ว (มีสถานะภาพเท่าเทียมกัน) สำหรับขั้นการ  
วางแผนหรือตามที่ระบุไว้ในคำสั่งนโยบาย

๑๐. การปฏิบัติการยุทธสะเทินน้ำสะเทินบก ขั้นการขึ้นสู่เรือ ช่วงเวลาระหว่างที่กำลังต่างๆพร้อม  
ทั้งอาวุธยุทธโปกรณ์และสิ่งอุปกรณ์ทั้งหลายขึ้นสู่เรือที่กำหนด

๑๑. การปฏิบัติการยุทธสะเทินน้ำสะเทินบก ขั้นการซักซ้อม ช่วงเวลาระหว่างที่มีการซักซ้อมการ  
ปฏิบัติการที่คาดว่าจะต้องดำเนินการ โดยมีความมุ่งหมายเพื่อ (๑) ทดสอบความสมบูรณ์ของแผน,  
จังหวะเวลาในรายละเอียดของการปฏิบัติการต่างๆ และความพร้อมรบของกำลังส่วนต่างๆ (๒)  
เพื่อให้แน่ใจว่าส่วนต่างๆ ในกองกำลังเฉพาะกิจสะเทินน้ำสะเทินบกทราบบและเข้าใจในแผน (๓)  
เพื่อทดสอบการติดต่อสื่อสาร

๑๒. การปฏิบัติการยุทธสะเทินน้ำสะเทินบก ขั้นการเคลื่อนที่สู่ที่หมาย ช่วงเวลาในระหว่างที่  
ส่วนต่างๆของกองกำลังเฉพาะกิจสะเทินน้ำสะเทินบก เคลื่อนย้ายจากจุดที่ทำการขึ้นสู่เรือ ไปยัง  
พื้นที่ที่หมาย การเคลื่อนย้ายนี้อาจจะเริ่มจากตำแหน่งที่ตั้งกำลังไว้ในพื้นที่ส่วนหน้า(FORWARD-  
DEPLOYED POSITION) และ/หรือเคลื่อนที่จากพื้นที่ที่ทำการซักซ้อม, พื้นที่พักรอ (STAGING  
AREA) หรือจากบริเวณพื้นที่นัดพบ (RENDEZVOUS AREA) ขั้นการเคลื่อนที่สู่ที่หมายจะ  
เสร็จสิ้นเมื่อ ส่วนต่างๆในกองกำลังเฉพาะกิจสะเทินน้ำสะเทินบกได้เดินทางมาถึงตำแหน่งที่กำหนด  
ไว้ในพื้นที่ที่หมายเรียบร้อยแล้ว

๑๓. การปฏิบัติการยุทธสะเทินน้ำสะเทินบกขั้นการโจมตี ช่วงเวลาระหว่างการมาถึงของกำลัง  
รบโจมตีหลักของกองกำลังเฉพาะกิจสะเทินน้ำสะเทินบกในพื้นที่ที่หมาย จนสำเร็จภารกิจของกอง  
กำลังเฉพาะกิจสะเทินน้ำสะเทินบก

๑๔. การสิ้นสุดของการปฏิบัติการยุทธสะเทินน้ำสะเทินบก

ก. เงื่อนไขสำหรับการสิ้นสุดของการปฏิบัติการยุทธสะเทินน้ำสะเทินบก จะเป็นไปตามการ  
บรรลุนิติภารกิจของกองกำลังเฉพาะกิจสะเทินน้ำสะเทินบก ตามเงื่อนไขเฉพาะ หรือในคำแนะนำที่

กำหนดไว้ในคำสั่งนโยบายขั้นต้น (INITIATING DIRECTIVE) การสถาปนากำลักรบยกพลขึ้นบกบนฝั่งได้อย่างมั่นคง ก็มักจะเป็นข้อกำหนดอันหนึ่งของเงื่อนไขนี้ด้วย

ข. การสถาปนากำลักรบยกพลขึ้นบกบนฝั่ง กำลักรบยกพลขึ้นบกนั้นจะถือว่าได้สถาปนาขึ้นบนฝั่งอย่างมั่นคงแล้ว ก็ต่อเมื่อ ผบ.กำลักรบยกพลขึ้นบก มีความเห็นว่า

(๑) ได้ทำการยึดรักษาหัวหาด (FORCE BEACH) ไว้ได้แล้ว

(๒) ได้ทำการสถาปนากำลักรบทางยุทธวิธี และกำลังสนับสนุนขึ้นบนฝั่งได้อย่างเพียงพอ เพื่อให้เกิดความมั่นใจในการขึ้นบกต่อไปของกำลังพลและยุทธโศปกรณ์ที่จำเป็น สำหรับปฏิบัติการยุทธต่อไป

(๓) ได้จัดตั้งสิ่งอำนวยความสะดวกในการบังคับบัญชา, การสื่อสาร และการประสานอาวุธสนับสนุนขึ้นบนฝั่งแล้ว

(๔) ผบ.กำลักรบยกพลขึ้นบก พร้อมที่จะเข้ารับผิดชอบอย่างเต็มที่ สำหรับปฏิบัติการยุทธต่อไป

ค. ผบ.กองกำลังเฉพาะกิจสะเทินน้ำสะเทินบก ผบ.กำลักรบยกพลขึ้นบก ร่วมกันตกลงใจ

เมื่อ ผบ.กองกำลังเฉพาะกิจสะเทินน้ำสะเทินบก และ ผบ.กำลักรบยกพลขึ้นบก เห็นว่าได้บรรลุตามเงื่อนไขที่กำหนดไว้แล้ว ผบ.กองกำลังเฉพาะกิจสะเทินน้ำสะเทินบก จะรายงานข้อเท็จจริงที่เกิดขึ้นนี้ไปยังหน่วยเหนือ ตามที่กำหนดไว้ในคำสั่งนโยบายขั้นต้น และหน่วยเหนือก็จะสั่งการให้สิ้นสุดการยุทธสะเทินน้ำสะเทินบก, ยกเลิกกองกำลังเฉพาะกิจสะเทินน้ำสะเทินบก และให้ข้อเสนอแนะเพิ่มเติมตามต้องการ รวมทั้งจัดสายการบังคับบัญชา และการวางกำลักรบต่างๆ

.....

## บทที่ ๒

### การจัดหน่วยและการบังคับบัญชา

#### (ORGANIZATION AND COMMAND)

๑. **กล่าวนำ** หน่วยเฉพาะกิจที่จัดตั้งขึ้นเพื่อดำเนินการปฏิบัติการยุทธสะเทินน้ำสะเทินบกก็คือ กองกำลังเฉพาะกิจสะเทินน้ำสะเทินบก ซึ่งจะประกอบด้วยกองกำลังทางเรือและกำลังรบยกพลขึ้นบก และในแต่ละกองกำลังก็อาจจะมีกำลังทางอากาศอยู่ในอัตราด้วย

#### ๒. **กล่าวโดยทั่วไป**

ก. **พื้นฐานของการจัดหน่วย** ข้อพิจารณาซึ่งมีผลต่อการจัดหน่วยของกองกำลังต่างๆ สำหรับการปฏิบัติการรบใดๆ จะนำมาประยุกต์ใช้ในการปฏิบัติการยุทธสะเทินน้ำสะเทินบกด้วย อย่างไรก็ตาม การจัดหน่วยเพื่อปฏิบัติการยุทธสะเทินน้ำสะเทินบก แสดงให้เห็นถึงความสัมพันธ์ระหว่างกัน ในทุกระดับ ระหว่างกิจต่างๆของกำลังรบยกพลขึ้นบก กับกองกำลังทางเรือในระดับที่เท่าเทียมกัน รวมทั้งกำลังทางอากาศจากกองทัพอากาศที่เข้าร่วมปฏิบัติการด้วย การจัดหน่วยเฉพาะกิจของกองกำลังเฉพาะกิจสะเทินน้ำสะเทินบก ขึ้นอยู่กับ ความต้องการในการสถาปนากำลังรบยกพลขึ้นบก บนฝั่ง

ข. **ความต้องการต่างๆในการจัดหน่วย** ไม่มีการจัดหน่วยที่เป็นมาตรฐานที่จะสามารถนำมาใช้ได้ในทุกๆสถานการณ์ซึ่งอาจจะต้องใช้การปฏิบัติการยุทธสะเทินน้ำสะเทินบก, การจัดกำลังเฉพาะกิจของกองกำลังเฉพาะกิจสะเทินน้ำสะเทินบกโดยรวมแล้วต้องตอบสนองความต้องการต่างๆในการขึ้นสู่เรือ, การเคลื่อนที่ไปยังพื้นที่ที่หมาย, การป้องกันตนเอง, การขึ้นบก และการสนับสนุนกำลังรบยกพลขึ้นบก, ดังนั้นความอ่อนตัวในการจัดพวกเฉพาะกิจจึงเป็นสิ่งสำคัญ

ค. **การบังคับบัญชาคู่ขนาน (PARALLEL COMMANDS)** ความสัมพันธ์ซึ่งกันและกันในกิจต่างๆของกำลังฝ่ายเรือ และกำลังรบยกพลขึ้นบก ในระหว่างการวางแผนสำหรับการปฏิบัติการยุทธสะเทินน้ำสะเทินบก จำเป็นต้องจัดตั้งสายการบังคับบัญชาที่คู่ขนานกัน และผู้บังคับบัญชาในระดับเดียวกัน ในทุกระดับของการจัดหน่วยของกองกำลังเฉพาะกิจสะเทินน้ำสะเทินบก

#### ๓. **ความรับผิดชอบต่างๆ**

ก. **ผบ.กองกำลังเฉพาะกิจสะเทินน้ำสะเทินบก (Commander Amphibious Task Force , CATF)** โดยไม่คำนึงถึงการประกอบกำลังของกองกำลังเฉพาะกิจสะเทินน้ำสะเทินบก ผบ.กองกำลังเฉพาะกิจสะเทินน้ำสะเทินบกเป็นนายทหารเรือ และกำหนดไว้ในคำสั่งนโยบายขั้นต้น

ข. ผบ.กำลังรบยกพลขึ้นบก (Commander Landing Force, CLF) ผู้บังคับบัญชาของกำลังที่เป็นองค์ประกอบทั้งหมดในกำลังรบยกพลขึ้นบกก็คือผบ.กำลังรบยกพลขึ้นบก ซึ่งกำหนดไว้ในคำสั่งนโยบายขั้นต้นด้วย

ค. ผบ.หน่วยรอง ผบ.หน่วยของพวกเขาเฉพาะกิจรองต่างๆภายในกองกำลังเฉพาะกิจถ้าไม่ได้กำหนดไว้ในคำสั่งนโยบายขั้นต้น จะแต่งตั้งโดย ผบ.กองกำลังเฉพาะกิจสะเทินน้ำสะเทินบก (CATF) หรือ ผบ.กำลังรบยกพลขึ้นบก ตามความเหมาะสม

ง. กองกำลังต่างๆของกองทัพอากาศ ถ้ามีกำลังทางอากาศของกองทัพอากาศเข้าร่วมในการปฏิบัติการด้วย จะกำหนดผู้บังคับบัญชาของกำลังทางอากาศ ซึ่งเป็นนายทหารอากาศ ไว้ในคำสั่งนโยบายขั้นต้น

๔. ข้อพิจารณาในการวางแผน (PLANNING CONSIDERATIONS) คำสั่งนโยบายขั้นต้นเป็นส่วนสำคัญสำหรับการปฏิบัติการยุทธสะเทินน้ำสะเทินบก ซึ่ง ทั้งผบ.กองกำลังเฉพาะกิจสะเทินน้ำสะเทินบก และ ผบ.กำลังรบยกพลขึ้นบก อาจจะได้รับแจ้งถึงการปฏิบัติการที่น่าจะเกิดขึ้น (PROSPECTIVE OPERATION) เป็นการล่วงหน้าและอาจจะเป็นผู้ช่วยเหลือในการร่างคำสั่งนโยบายฯ การวางแผนในขั้นต้นรวมถึงการประมาณการในขั้นต้นของฝ่ายอำนวยการ อาจจะทำก่อนที่จะได้คำสั่งนโยบายอย่างเป็นทางการ

#### ๕. ข้อพิจารณาในการจัดหน่วยและการบังคับบัญชา

ความสัมพันธ์ซึ่งกันและกันในกิจต่างๆ ของกองกำลังทางเรือและกำลังรบยกพลขึ้นบก ในระหว่างการวางแผนสำหรับการปฏิบัติการยุทธสะเทินน้ำสะเทินบก จำเป็นต้องจัดตั้งสายการบังคับบัญชาที่คู่ขนานกัน และผู้บังคับบัญชาในระดับเดียวกัน ในทุกๆระดับการจัดหน่วยของกองกำลังเฉพาะกิจสะเทินน้ำสะเทินบก ข้อพิจารณาพื้นฐานในการที่จะนำระบบการบังคับบัญชาที่คู่ขนานกันมาใช้ นั้น มีดังนี้

ก. ผบ.กองกำลังเฉพาะกิจสะเทินน้ำสะเทินบก ยกเว้นในระหว่างขั้นการวางแผน ผบ.กองกำลังเฉพาะกิจสะเทินน้ำสะเทินบกซึ่งเป็นนายทหารเรือ รับผิดชอบในการปฏิบัติการและการปฏิบัติต่างๆต่อกองกำลังทั้งปวง

ข. ผู้บังคับบัญชากำลังต่างๆ (COMPONENT COMMANDER) ผบ.กองกำลังเฉพาะกิจสะเทินน้ำสะเทินบก และ ผบ.กำลังรบยกพลขึ้นบกเป็นผู้บังคับบัญชาในระดับเดียวกันเมื่อพิจารณาถึงผู้บังคับบัญชาของกำลังต่างๆ

ค. ผู้บังคับบัญชาในระดับที่เท่าเทียมกัน (CORRESPONDING COMMANDER) จะได้รับการแต่งตั้งในแต่ละระดับของทั้งพวกหรือส่วนเฉพาะกิจหน่วยรอง ของทั้งกำลังทางเรือ และกำลังรบยกพลขึ้นบก

ง. เรื่องสำคัญที่เกี่ยวกับกำลังฝ่ายเรือ เรื่องเกี่ยวกับการบังคับบัญชาที่สำคัญ ซึ่งมีผลตรงต่อกำลังฝ่ายเรือเท่านั้น จะถูกดำเนินการโดย ผบ.กองกำลังเฉพาะกิจสะเทินน้ำสะเทินบก โดยผ่านทางสายการบังคับบัญชาของกำลังฝ่ายเรือ

จ. เรื่องสำคัญที่เกี่ยวกับกำลังรบยกพลขึ้นบก เรื่องเกี่ยวกับการบังคับบัญชาที่สำคัญ ซึ่งมีผลกระทบโดยตรงต่อกำลังรบยกพลขึ้นบกเท่านั้น ผบ.กำลังรบยกพลขึ้นบกจะเป็นผู้ดำเนินการโดยผ่านทางสายการบังคับบัญชาของกำลังรบยกพลขึ้นบก

ฉ. เรื่องสำคัญที่เกี่ยวข้องร่วมกัน เรื่องเกี่ยวกับการบังคับบัญชาที่มีผลกระทบต่อทั้งกำลังทางเรือ และกำลังรบยกพลขึ้นบก จะดำเนินการโดยผ่านทางสายการบังคับบัญชาของกำลังทางเรือ และกำลังรบยกพลขึ้นบกที่ทัดเทียมกัน ผู้บังคับบัญชาทุกระดับจะต้องดำรงความสัมพันธ์อย่างใกล้ชิดและต่อเนื่อง เพื่อให้มั่นใจได้ว่า (เว้นในกรณีฉุกเฉิน) จะไม่มีผู้บังคับบัญชาผู้ใดทำการตกลงใจที่มีผลกระทบต่อผู้บังคับบัญชาในระดับที่เท่าเทียมกัน โดยมิได้มีการหารือกันก่อน ในกรณีที่ผู้บังคับบัญชาจำเป็นต้องทำการตกลงใจอย่างฉุกเฉิน ก็จะแจ้งให้ผู้บังคับบัญชาในระดับที่เท่าเทียมกันทราบถึงสิ่งที่ได้ตกลงใจ ในโอกาสแรกสุดเท่าที่จะทำได้

ณ. กำลังทางอากาศของกองทัพอากาศ เมื่อกำลังต่างๆของกองทัพอากาศ ได้รับการกำหนดให้เป็นกำลังส่วนหนึ่งในกองกำลังเฉพาะกิจสะเทินน้ำสะเทินบก กำลังส่วนนี้จะได้รับการจัดในฐานะเป็นกำลังส่วนแยกหรือกำลังที่เป็นองค์ประกอบส่วนหนึ่ง ภายใต้การบังคับบัญชาของนายทหารอากาศ ผู้บังคับบัญชาของทหารอากาศโดยคำนึงถึงกำลังในส่วนของกองทัพอากาศ การปฏิบัติในการบังคับบัญชาจะคล้ายกับการบังคับบัญชาที่กระทำโดย ผบ.กองกำลังเฉพาะกิจสะเทินน้ำสะเทินบกและ ผบ.กำลังรบยกพลขึ้นบกภายใต้อำนาจการบังคับบัญชาทั้งปวงของ ผบ.กองกำลังเฉพาะกิจสะเทินน้ำสะเทินบก เมื่อสามารถกำหนดเกณฑ์การจัดตั้งกำลังร่วมเฉพาะกิจได้แล้ว ก็จะจัดตั้งกองกำลังเฉพาะกิจสะเทินน้ำสะเทินบกพร้อมขึ้น และผู้บังคับบัญชาของกองทัพอากาศ ก็จะกำหนดผู้แทนของกองทัพอากาศให้ปฏิบัติงานภายใต้การบังคับบัญชาของ ผบ.กองกำลังเฉพาะกิจสะเทินน้ำสะเทินบกพร้อมตามความเหมาะสม

ญ. กำลังทางอากาศในอัตรา กำลังทางอากาศในอัตราของกำลังฝ่ายเรือ และกำลังรบยกพลขึ้นบก จะจัดเป็นพวกหรือส่วนเฉพาะกิจรอง ของกำลังฝ่ายเรือ หรือกำลังรบยกพลขึ้นบกตามลำดับ

๖. ข้อพิจารณาต่างๆในการวางแผนขั้นต้น

ก. ความสามารถในการสนับสนุน ด้วยเหตุที่ ผบ. กำลังรบยกพลขึ้นบก รับผิดชอบต่อการปฏิบัติของกำลังรบยกพลขึ้นบก ที่ทำการรบบนฝั่ง ดังนั้นแผนและการปฏิบัติในการขึ้นบก และการเข้าโจมตีจึงเป็นกิจหลักที่ ผบ.กำลังรบยกพลขึ้นบกจะต้องเกี่ยวข้อง สำหรับกำลังส่วนอื่นๆที่มาประกอบกับกำลังรบยกพลขึ้นบกเพื่อการโจมตี โดยทั่วไปแล้วจะเป็นกำลังส่วนที่ให้การสนับสนุนต่อกำลังรบยกพลขึ้นบก กำลังที่เข้าร่วมด้วยนี้กำหนดขึ้นจากการวิเคราะห์ข้อเสนอของกองกำลังรบยกพลขึ้นบก ในการพิจารณาเพื่อกำหนดขีดความสามารถในการสนับสนุนจากมุมมองของกองกำลังเฉพาะกิจสะเทินน้ำสะเทินบกเป็นส่วนรวม ขีดความสามารถในการจัดเตรียมการสนับสนุนที่จำเป็น เป็นปัจจัยที่สำคัญในการประเมินค่าและการให้ความเห็นชอบ สำหรับแผนและแนวความคิดต่างๆที่กำลังรบยกพลขึ้นบกเสนอ

ข. รูปแบบของการจัดหน่วย การจัดหน่วยทางยุทธวิธีพื้นฐาน หรือการจัดหน่วยเพื่อการรบของกำลังรบยกพลขึ้นบก เป็นการจัดหน่วยเฉพาะกิจบนพื้นฐานของแผนทางยุทธวิธี เป็นการจัดเฉพาะกิจชั่วคราวที่ใช้ในระหว่างการเคลื่อนที่จากเรือสูงฝั่งซึ่งเป็นส่วนหนึ่งของขั้นการโจมตี การจัดหน่วยในการขึ้นสู่เรือ เป็นการจัดทางธุรการเพื่อการเคลื่อนย้ายกำลังซึ่งต้องสามารถสนับสนุนต่อแผนการขึ้นบก และแผนทางยุทธวิธีในการรบบนบกด้วย

#### ๗. การจัดหน่วยกำลังรบยกพลขึ้นบก

ก. การประกอบกำลัง ส่วนของกำลังรบยกพลขึ้นบก ประกอบด้วย ส่วนบังคับบัญชา, ส่วนกำลังรบภาคพื้นดินและกำลังทางอากาศ, ส่วนสนับสนุนการรบ และส่วนสนับสนุนทางการช่วยรบเพื่อปฏิบัติการโจมตีสะเทินน้ำสะเทินบก คำว่ากำลังรบยกพลขึ้นบกที่กล่าวถึงในบทนี้หมายถึงกำลังรบยกพลขึ้นบกกระดับสูงสุด มี ผบ.กองกำลังยกพลขึ้นบก เป็น นายทหารอาวุโสที่สุดของกำลังส่วนนี้ในกองกำลังเฉพาะกิจสะเทินน้ำสะเทินบก

ข. กำลังรบยกพลขึ้นบก อาจประกอบด้วยกำลังจากกองทัพบก และหรือกำลังจากหน่วยนาวิกโยธิน

ค. กำลังรบยกพลขึ้นบกพร้อมหรือผสม ในบางกรณีกำลังรบยกพลขึ้นบก อาจจะประกอบด้วยกำลังซึ่งมาจากมากกว่า ๑ เหล่าทัพ หรือมากกว่า ๑ ประเทศ ในกรณีเช่นนี้ควรจะมีการกำหนดกำลังรบยกพลขึ้นบกพร้อม หรือ ผบ.กำลังรบยกพลขึ้นบกผสมตามความเหมาะสม ความสัมพันธ์ระหว่างผู้บังคับบัญชาของแต่ละเหล่าทัพหรือชาติต่างๆที่เป็นองค์ประกอบ ถ้าไม่ได้กำหนดไว้เป็นการเฉพาะในคำสั่งนโยบายขั้นต้นก็จะจัดเตรียมขึ้นในระหว่างขั้นการวางแผน

ง. พันธกิจต่างๆในการจัดหน่วยของกำลังรบยกพลขึ้นบก กำลังรบยกพลขึ้นบกได้มีการจัดขึ้นเป็นพิเศษเพื่อปฏิบัติพันธกิจต่อไปนี้



- (๑) การนำกำลังทหาร ยุทธภัณฑ์ และสิ่งอุปกรณ์ต่างๆ ขึ้นสู่เรือ
- (๒) การขนถ่ายจากเรือ และการขึ้นบกของกำลังทหาร โดยใช้อากาศยาน และ/หรือ ยานพาหนะทางผิวพื้น
  - (๓) การปฏิบัติการโจมตี
  - (๔) การปฏิบัติการยิงสนับสนุนด้วยปืนเรือ
  - (๕) การจัดเตรียม และการควบคุมการสนับสนุนทางอากาศ
  - (๖) การขนถ่ายสัมภาระจากเรือลำเลียง โจมตีและการนำยุทธโศปกรณ์ไปยังหาดหรือเขตส่งลงของ ฮ.
  - (๗) การใช้ยานสะเทินน้ำสะเทินบก และ/หรือ อากาศยานในอัตราในทางยุทธการและทางยุทธวิธี

จ. การจัดหน่วยสำหรับการปฏิบัติการ โจมตีสะเทินน้ำสะเทินบก การโจมตีสะเทินน้ำสะเทินบกต้องการว่าการจัดกำลังรบยกพลขึ้นบก ณ เวลาที่แตกต่างกัน ในระหว่างการปฏิบัติของทุกๆ การปฏิบัติการ จะจัดเป็นแบบใดแบบหนึ่งใน ๓ รูปแบบ ตามพันธกิจที่จะกล่าวต่อไป สำหรับสองแบบหลังเป็นการจัดกำลังเพื่อการปฏิบัติการยุทธสะเทินน้ำสะเทินบกโดยเฉพาะ

(๑) การจัดหน่วยทางยุทธวิธีมูลฐาน (Basic Tactical Organization) การจัดหน่วยตามแบบเพื่อทำการสู้รบของหน่วยกำลังรบยกพลขึ้นบก เป็นการจัดกำลังผสมซึ่งประกอบด้วย กำลังรบภาคพื้นดิน กำลังรบทางอากาศ, ส่วนสนับสนุนการรบ และส่วนสนับสนุนทางการช่วยรบ เพื่อให้บรรลุผลสำเร็จตามภารกิจที่ได้รับมอบหมายบนฝั่ง รูปแบบการจัดหน่วยในลักษณะเช่นนี้จะนำมาใช้ในโอกาสแรกที่จะเป็นไปได้ในระหว่างการรบเพื่อยึดหัวหาด และติดตามด้วยการขึ้นบกของกำลังโจมตีส่วนต่างๆของกำลังรบยกพลขึ้นบก

(๒) การจัดหน่วยเพื่อการยกพลขึ้นบก (Organization for Landing) เป็นการจัดพวกทางยุทธวิธีโดยเฉพาะของกองกำลังเพื่อการโจมตี จะใช้ในระหว่างขั้นการเคลื่อนที่จากเรือสู่ฝั่ง

(๓) การจัดหน่วยเพื่อการขึ้นสู่เรือ (Organization for Embarkation) เป็นการจัดกำลังทางธุรการสำหรับการขึ้นสู่เรือ และการยাত্রากำลังไปยังพื้นที่ที่หมาย ซึ่งจะรวมถึงการจัดกำลังอยู่ในเรือลำเลียง เรือระบายพล หรือยานโจมตีสะเทินน้ำสะเทินบก หรือพวกขึ้นสู่เรือใดๆ การจัดเฉพาะกิจจัดตั้งขึ้นสำหรับการขึ้นบก และกำลังต่างๆที่จัดเพิ่มเติมและขึ้นสู่เรือเพื่อความมุ่งหมายต่างๆเกี่ยวกับการลำเลียง การใช้แรงงาน หรือการกระจายกำลังเพื่อให้เกิดความปลอดภัยอย่างสูงสุด

## ๘. ความสัมพันธ์ทางการบังคับบัญชา

ก. ขั้นการวางแผน เมื่อได้รับคำสั่งจากผู้มีอำนาจเหนือกว่า ผบ.กองกำลังที่เป็นองค์ประกอบของกองกำลังเฉพาะกิจสะเทินน้ำสะเทินบก ตั้งแต่การเริ่มต้นของขั้นการวางแผนจะรายงานตัวเพื่อความมุ่งหมายในการวางแผนต่อ ผบ.กองกำลังเฉพาะกิจสะเทินน้ำสะเทินบก ซึ่งรับผิดชอบเพื่อการเตรียมการเกี่ยวกับแผนทั้งปวง สำหรับการปฏิบัติการยุทธสะเทินน้ำสะเทินบก ผบ.กองกำลังเฉพาะกิจสะเทินน้ำสะเทินบก จะปฏิบัติหน้าที่ในฐานะผู้มีอำนาจในการประสานงานสำหรับการดำเนินการในการวางแผน ในระหว่างการวางแผน เรื่องต่างๆซึ่งผบ.กองกำลังเฉพาะกิจสะเทินน้ำสะเทินบก ผบ.กำลังรบยกพลขึ้นบก และผู้บังคับบัญชาของกำลังอื่นๆไม่สามารถตกลงกันได้ ก็จะเสนอผู้มีอำนาจเหนือกว่าเป็นผู้ตกลงใจ **ดูรูป ๒- ๑**

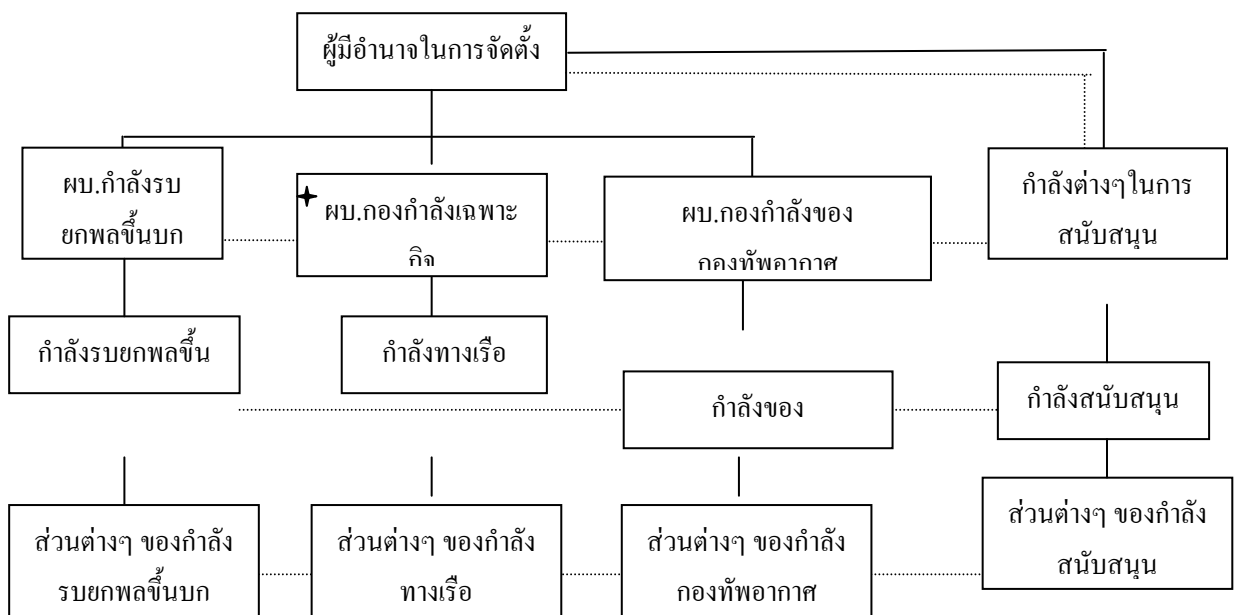

อำนาจในการประสานงาน

+ การบังคับบัญชา

..... การประสาน / การวางแผนคู่ขนาน

..... การบังคับบัญชาหรือการประสานของกำลังที่ให้การ

(รูปที่ ๒ - ๑ ความสัมพันธ์ทางการบังคับบัญชาของกำลังเฉพาะกิจร่วมในระหว่างขั้นการวางแผน)

ข. ขั้นการขึ้นสู่เรือ, ขั้นการซุกซุ่ม และขั้นการเคลื่อนที่

(๑) การรายงานตัวต่อ ผบ.กองกำลังเฉพาะกิจสะเทินน้ำสะเทินบกของ ผบ. กองกำลังที่เป็นองค์ประกอบของกองกำลังเฉพาะกิจสะเทินน้ำสะเทินบก ณ เวลาที่กำหนดไว้โดยผู้มีอำนาจหน้าที่ที่เหมาะสม ผบ.กองกำลังต่างๆที่เป็นองค์ประกอบของกองกำลังเฉพาะกิจสะเทินน้ำสะเทินบก จะรายงานตัวเพื่อการปฏิบัติการรบยกพลขึ้นบก ต่อ ผบ.กองกำลังเฉพาะกิจสะเทินน้ำสะเทินบก

ในกรณีของกำลังรบยกพลขึ้นบกโดยปกติถ้ามิได้กล่าวไว้เป็นอย่างอื่นในคำสั่งนโยบายขั้นต้นแล้ว การรายงานตัวจะกระทำในช่วงเวลาของการขึ้นสู่เรือ ผบ.ของกองกำลังอื่นๆอาจจะรายงานตัว สำหรับการปฏิบัติการ ณ ช่วงเวลาที่แตกต่างกัน ตัวอย่าง เช่นรายงานตัวทันที เมื่อมาถึง ณ พื้นที่ที่หมายสะท้อนน้ำสะท้อนบกเรียบร้อยแล้ว

(๒) ความรับผิดชอบในการปฏิบัติการของ ผบ.กองกำลังเฉพาะกิจสะท้อนน้ำสะท้อนบก ในทันทีที่คำสั่งรบยกพลขึ้นบกขึ้นสู่เรือ ผบ.กองกำลังเฉพาะกิจสะท้อนน้ำสะท้อนบกจะรับผิดชอบ คำสั่ง และการปฏิบัติการทั้งปวง และได้รับอำนาจหน้าที่ในการบังคับบัญชาอย่างเพียงพอเพื่อให้ มั่นใจในความสำเร็จของการปฏิบัติการ จตุรูป ๒-๒

(๓) การปฏิบัติตามอำนาจหน้าที่ในการบังคับบัญชา (Exercise of Command Authority) ผบ.กองกำลังเฉพาะกิจสะท้อนน้ำสะท้อนบกปฏิบัติตามอำนาจหน้าที่ในการบังคับบัญชาโดยผ่าน ผบ. ของการจัดหน่วยเฉพาะกิจ

(๔) ผู้บังคับบัญชาหน่วยรองของกำลังทางเรือ (Subordinate Navy Commanders) ไม่มี ผบ. ของกำลังทางเรือคนใดนอกจาก ผบ.กองเรือเฉพาะกิจสะท้อนน้ำสะท้อนบกที่มีอำนาจหน้าที่ เหนือกว่าหรือมีความรับผิดชอบต่อกำลังทั้งปวง สำหรับการปฏิบัติการของหน่วยต่างๆของกำลังรบ ยกพลขึ้นบก ยกเว้น ณ ที่ซึ่ง ผบ. กำลังทางเรือที่ต่ำกว่าระดับกองกำลังเฉพาะกิจสะท้อนน้ำสะท้อนบก ได้รับการแต่งตั้งเป็น ผบ. กำลังหน่วยรอง เป็นผู้บังคับบัญชาของกำลังเฉพาะกิจที่เป็นหน่วยรอง ของกองกำลังเฉพาะกิจสะท้อนน้ำสะท้อนบก ซึ่งประกอบด้วยหน่วยต่างๆของกำลังฝ่ายเรือ และกำลัง รบยกพลขึ้นบก

(๕) กำลังรบยกพลขึ้นบกที่วางกำลังไว้ในพื้นที่ส่วนหน้า (Forward – Deployed Landing Forces) ผบ.กำลังรบที่อยู่บนเรือซึ่งวางกำลังอยู่ในพื้นที่ส่วนหน้า โดยปกติจะรักษาสถานะภาพที่เท่า เทียมกับ ผบ.กองกำลังเฉพาะกิจที่อยู่ในเรือ นั้น เมื่อทำการวางแผนการปฏิบัติการยุทธสะท้อนน้ำ สะท้อนบก กำลังรบยกพลขึ้นบกจะขึ้นการควบคุมทางด้านยุทธการต่อ ผบ.กองกำลังเฉพาะกิจ สะท้อน ตามที่กำหนดไว้ในคำสั่งนโยบายขั้นต้นหรือกำหนดโดย ผบ.อาวุโสที่สั่งการสำหรับการ ดำเนินการในการปฏิบัติการหรือการปฏิบัติโดยเฉพาะ การเปลี่ยนแปลงความสัมพันธ์ในทางการ บังคับบัญชาควรจะได้กำหนดไว้ในสาส์นยุทธการหรือคำสั่งในการปฏิบัติการตั้งแต่เริ่มแรกสำหรับ กำลังรบยกพลขึ้นบกที่ประจำอยู่ในเรือซึ่งวางกำลังอยู่ในพื้นที่ส่วนหน้า

(๖) อำนาจหน้าที่ของผู้บังคับการเรือ ไม่มีสิ่งใดที่กล่าวมาแล้วในข้างต้นที่จะแสดงให้เห็น ว่า จะมีผลกระทบต่ออำนาจหน้าที่ที่สำคัญของผู้บังคับการเรือหรืออากาศยาน ที่มีต่อกำลังพลที่อยู่ บนเรือหรืออากาศยานนั้น นอกจากเรื่องต่างๆที่มีผลกระทบในเรื่องของความปลอดภัย และคำสั่งที่

ขอบธรรมของเรือหรืออากาศยาน หรืออำนาจหน้าที่ของนายทหารอาวุโสที่พึงแสดงออกมาเพื่อสั่งการให้ปฏิบัติในยามฉุกเฉิน

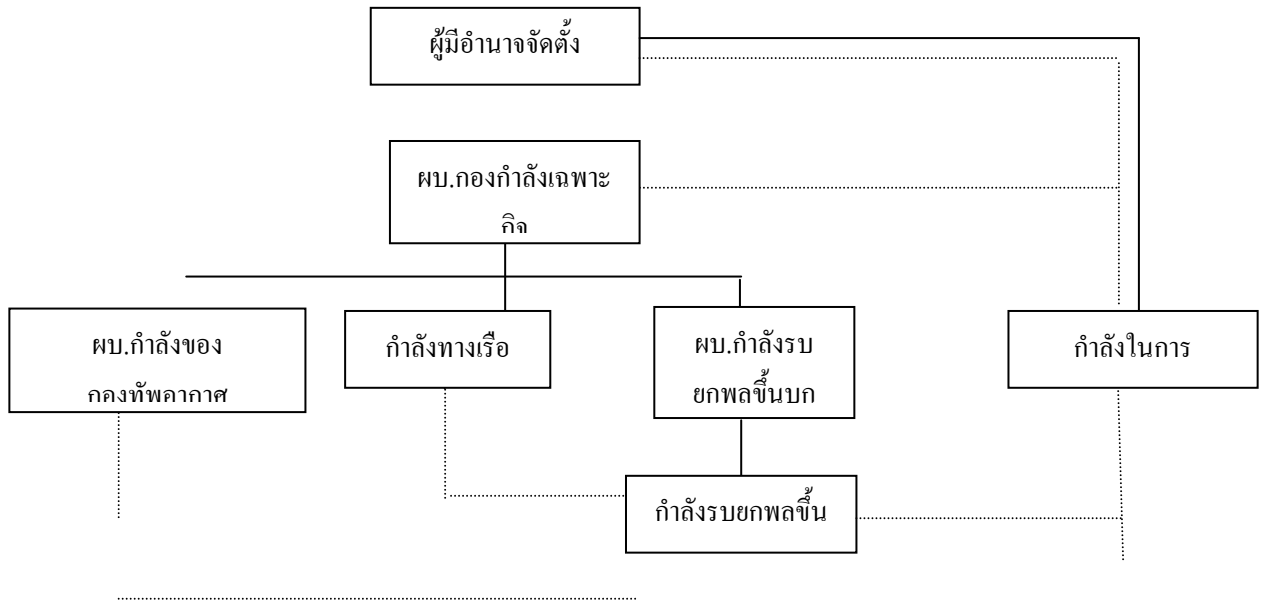

— การบังคับบัญชา  
 ..... การประสานงาน  
 - - - - - การบังคับบัญชาหรือการประสานของกำลังที่ให้การ

(รูป ๒ - ๒ ความสัมพันธ์ทางการบังคับบัญชาในกองกำลังเฉพาะกิจสะเทินน้ำสะเทินบกในระหว่างการปฏิบัติการต่างๆ)

ค. ชั้นการโจมตี

(๑) อำนาจหน้าที่ของผบ.กองกำลังเฉพาะกิจสะเทินน้ำสะเทินบกในพื้นที่ที่หมายสะเทินน้ำสะเทินบก ภายในพื้นที่ที่หมายสะเทินน้ำสะเทินบก ผบ.กองกำลังเฉพาะกิจสะเทินน้ำสะเทินบก จะได้รับอำนาจหน้าที่ในการบังคับบัญชาโดยเฉพาะ เช่นเดียวกับที่กำหนดโดย ผบ.กองกำลังในการ มีอำนาจหน้าที่ที่พึงประสงค์สำหรับการปฏิบัติการ ผบ.กองกำลังเฉพาะกิจสะเทินน้ำสะเทินบก จะดำเนินการควบคุมกำลังต่างๆ ซึ่งไม่ได้อยู่ในกองกำลังเฉพาะกิจสะเทินน้ำสะเทินบกตามที่ได้กำหนดไว้ในคำสั่งนโยบายขั้นต้น เมื่อกองกำลังต่างๆดังกล่าวนี้กำลังปฏิบัติการอยู่ภายในพื้นที่ที่หมายสะเทินน้ำสะเทินบก ภายหลังจากมาถึงของกำลังส่วนล่วงหน้าหรือกองกำลังเฉพาะกิจสะเทิน

น้ำสะเทินบก เมื่อกองกำลังต่างๆดังกล่าวนี้เพียงแต่ผ่านเข้าไปในพื้นที่ที่หมายสะเทินน้ำสะเทินบก การควบคุมจะปฏิบัติเพียงเพื่อการป้องกันการที่จะเข้าใจผิด หรือลดการกีดขวางการปฏิบัติที่อาจจะเกิดขึ้นต่อฝ่ายเดียวกันให้มึนน้อยที่สุด

(๒) อำนาจหน้าที่ของ ผบ.กำลังรบยกพลขึ้นบกบนฝั่ง อยู่ในอำนาจหน้าที่ทั้งปวงของ ผบ.กองกำลังเฉพาะกิจสะเทินน้ำสะเทินบก ความรับผิดชอบสำหรับการดำเนินการในการปฏิบัติการบนฝั่ง และสำหรับการรักษาความปลอดภัยให้แก่ กำลังพลทั้งหมด รวมถึงที่ตั้งต่างๆ ซึ่งอยู่ภายในพื้นที่ปฏิบัติการที่อยู่บนฝั่ง มอบให้เป็นความรับผิดชอบของ ผบ.กำลังรบยกพลขึ้นบก

ง. ความสัมพันธ์ต่างๆในอีกวิธีการหนึ่ง (Alternative Relationships)

(๑) การจัดหน่วยของพวกเฉพาะกิจรอง เมื่อจำเป็นจะมีการจัดดังนี้

(ก) หมวดเรือโจมตี (Attack Group) เป็นการจัดหน่วยเฉพาะกิจรองของกำลังทางเรือในกองกำลังเฉพาะกิจสะเทินน้ำสะเทินบก ซึ่งจะประกอบด้วยเรือดำเลียงโจมตี และหน่วยสนับสนุนกำลังทางเรือ เพื่อการลำเลียง, การป้องกัน, การยกพลขึ้นบก และการสนับสนุนในขั้นต้นต่อพวกยกพลขึ้นบก

(ข) พวกยกพลขึ้นบก (Landing Group) ประกอบด้วยกำลังที่มีการจัดหน่วย ได้รับการฝึก และมีการประกอบกำลังและอาวุธยุทธภัณฑ์โดยเฉพาะ รวมถึงกำลังทางอากาศเมื่อมีการบรรจุมอบ มีขีดความสามารถในการปฏิบัติการยกพลขึ้นบกเพื่อเข้าต่อตียึดที่มั่นหรือกลุ่มที่มั่น ซึ่งอยู่ ณ ตำบลที่ที่กำลังทหารที่ปฏิบัติการ ภายใต้หน่วยบังคับบัญชาทางยุทธวิธีเพียงหน่วยเดียวสามารถเข้ายึดได้

(๒) การมอบอำนาจหน้าที่ในการบังคับบัญชา (Delegation of Authority) ขณะที่ ผบ.กองกำลังเฉพาะกิจสะเทินน้ำสะเทินบก มีอำนาจหน้าที่ในการบังคับบัญชาเหนือกองกำลังเฉพาะกิจสะเทินน้ำสะเทินบกทั้งปวงนั้น อำนาจหน้าที่ในการบังคับบัญชา อาจจะมีมอบให้กับ ผบ.หมวดเรือโจมตีซึ่งเป็นหน่วยรอง เพื่อให้มีอำนาจในการบังคับบัญชาเหนือกว่า ผบ.กำลังรบยกพลขึ้นบกที่เป็น ผบ.ในระดับที่เท่าเทียมกัน เงื่อนไขต่างๆสำหรับการมอบอำนาจหน้าที่ที่จะเกิดขึ้นเมื่อ

(ก) หมวดเรือโจมตี และพวกยกพลขึ้นบกจำนวนมาก การโจมตีที่กระทำในเวลาเดียวกันหรือในเวลาใกล้เคียงกันบนพื้นที่ที่แยกกันอย่างกว้างขวาง ซึ่งเป็นอุปสรรคต่อการควบคุมอย่างมีประสิทธิภาพโดย ผบ.หน่วยทางยุทธวิธีเพียงคนเดียว ในสถานะเช่นนี้จำเป็นต้องจัดกำลัง ๒ หมวดเรือโจมตี หรือมากกว่า และพวกยกพลขึ้นบกในระดับต่างๆ ที่เท่าเทียมกัน ความสัมพันธ์ทางการบังคับบัญชาแสดงไว้ในรูป ๒ - ๑

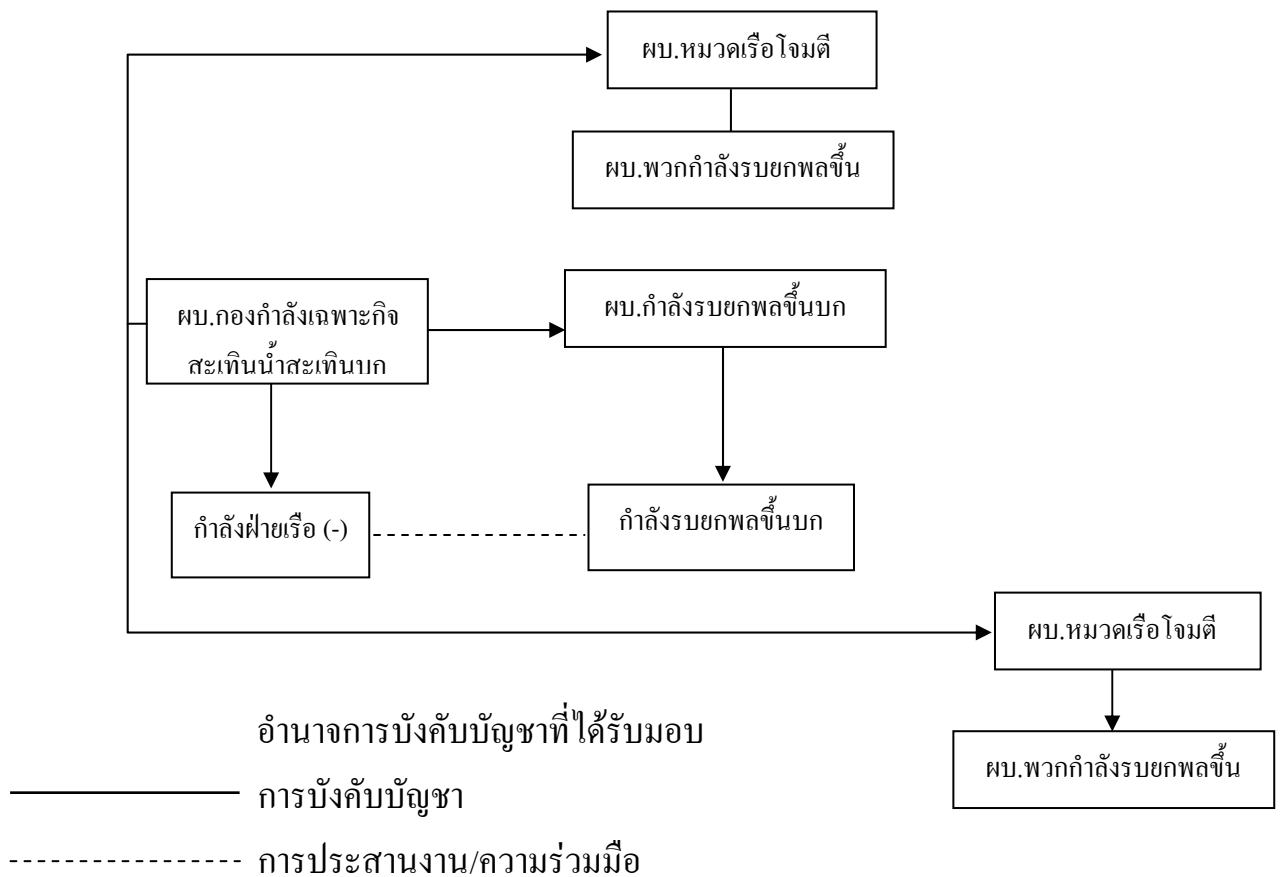

(รูป ๒ - ๓ ความสัมพันธ์ทางการบังคับบัญชาในระหว่างการปฏิบัติการต่างๆ เมื่อมีการมอบอำนาจหน้าที่ในการบังคับบัญชาให้แก่ ผบ.หมวดเรือโจมตี เพื่อดำเนินการยกพลขึ้นบกในเวลาเดียวกัน หรือเกือบจะเป็นเวลาเดียวกัน ณ หาดซึ่งอยู่แยกห่างจากกันมาก)

(๗) กำลังส่วนล่วงหน้า (Advance Force)

การปฏิบัติการแยกที่ดำเนินการโดยกำลังส่วนแยกของกองกำลังเฉพาะกิจสะเทินน้ำสะเทินบก เช่นการปฏิบัติการของกำลังส่วนล่วงหน้า พร้อมด้วยส่วนของกำลังรบยกพลขึ้นบกในระดับที่เท่าเทียมกัน ความสัมพันธ์ทางการบังคับบัญชาแสดงในรูป ๒ - ๔

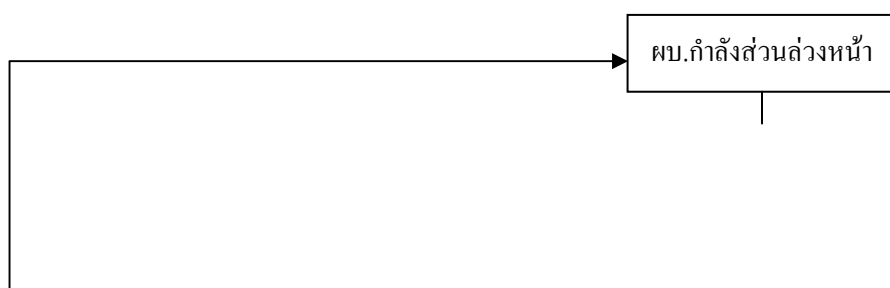

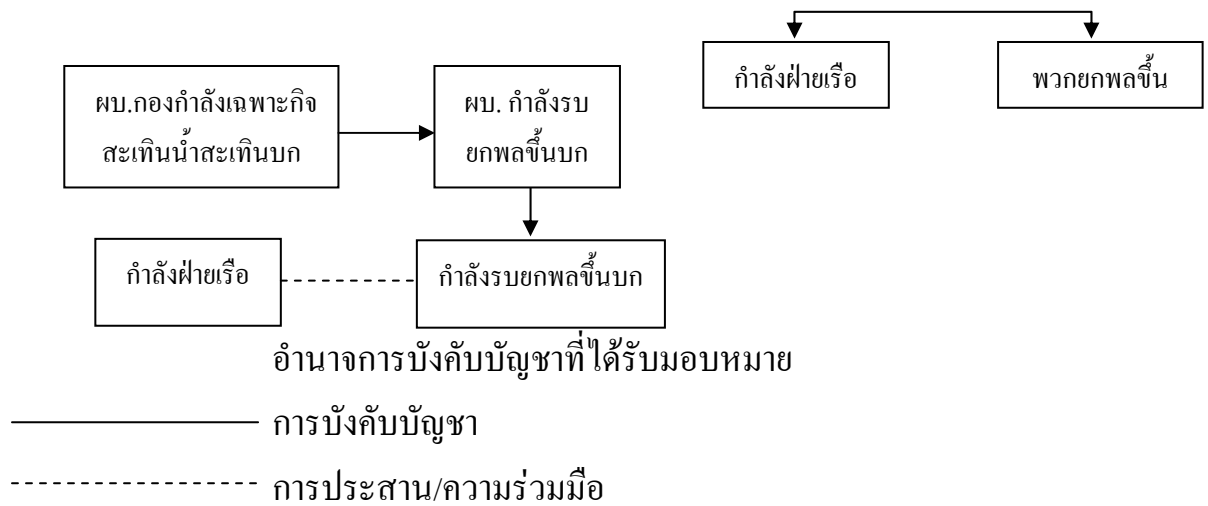

(รูป ๒ - ๔ ความสัมพันธ์ทางการบังคับบัญชา ในระหว่างการปฏิบัติการ เมื่อมีการมอบอำนาจบังคับบัญชาให้แก่ ผบ.หน่วยหน่วยรองกำลังทางเรือ (ผบ.กำลังส่วนล่วงหน้า) เมื่อดำเนินการในการปฏิบัติการแยก ณ หาดที่อยู่แยกห่างจากกันมากๆ)

(ค) ผู้บังคับหน่วยทางยุทธวิธีคนเดียว (Single Tactical Commander) เมื่อมีการจัดหมวดเรือโจมตี และพวกยกพลขึ้นบกหลายหน่วย เพื่อดำเนินการโจมตีสะเทินน้ำสะเทินบก ณ หาดที่อยู่แยกกัน ซึ่งอยู่ใกล้เคียงพอที่ผบ.หน่วยทางยุทธวิธีคนเดียวสามารถควบคุมการปฏิบัติได้ ก็ไม่จำเป็นที่จะต้องมอบอำนาจบังคับบัญชา ความสัมพันธ์ทางการบังคับบัญชาในกรณีนี้แสดงในรูป ๒ - ๕

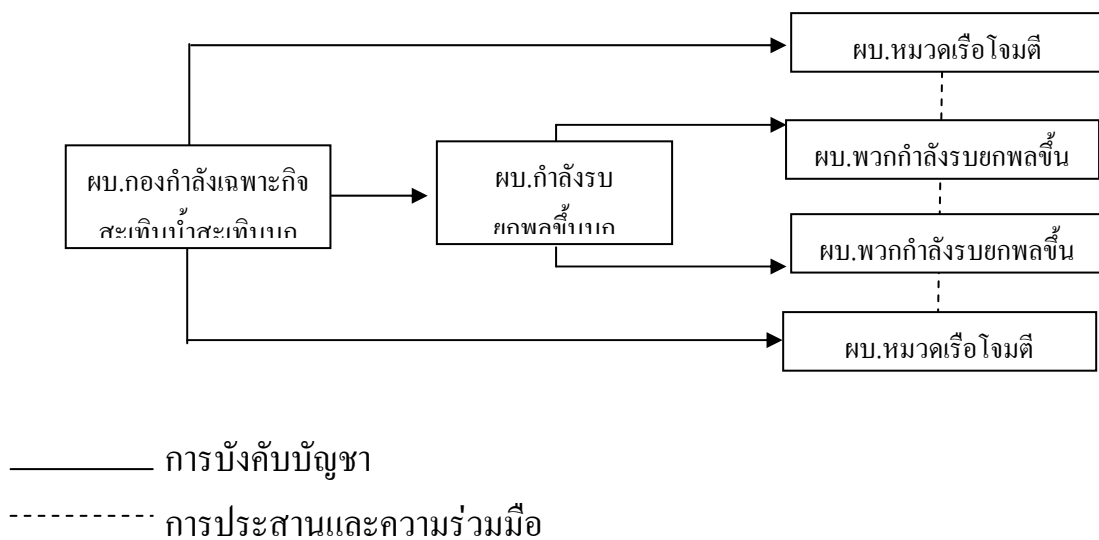

(รูป ๒ - ๕ ความสัมพันธ์ทางการบังคับบัญชาในระหว่างการปฏิบัติการเมื่อไม่มีการมอบอำนาจบังคับบัญชาแก่ ผบ.หมวดเรือโจมตี)

จ. การปฏิบัติการสนับสนุน

การปฏิบัติการต่างๆที่ดำเนินการเพื่อให้สอดคล้องกับการโจมตีสะเทินน้ำสะเทินบก โดยกำลังอื่นๆที่มีได้มอบหมายให้กับกองกำลังเฉพาะกิจสะเทินน้ำสะเทินบก ถือว่าเป็นการปฏิบัติการสนับสนุน คำสั่งนโยบายที่ออกมาสำหรับให้หน่วยหนึ่งสนับสนุนอีกหน่วยหนึ่ง ไม่มีผลต่อการโอนการบังคับบัญชาหรือการควบคุมทางด้านยุทธการ เมื่อเทียบกับกำลังต่างๆที่เกี่ยวข้อง แต่เป็นไปโดยอัตโนมัติตามความจำเป็นดังนี้

(๑) กำลังที่รับการสนับสนุน ผบ.หน่วยรับการสนับสนุนแสดงรายละเอียดต่อ ผบ. หน่วยที่จะให้การสนับสนุนต่อภารกิจต่างๆได้อย่างเต็มที่ และจัดเตรียมข่าวสารที่จำเป็นเพื่อการประสานการปฏิบัติอย่างดีที่สุดในการให้การสนับสนุนของหน่วยที่มาสนับสนุน กับการปฏิบัติในการรับการสนับสนุนของหน่วยตนเอง

(๒) ผู้บังคับหน่วยที่ให้การสนับสนุน ผบ.หน่วยที่จะให้การสนับสนุนสอบถามให้แน่นอนถึงความต้องการของหน่วยรับการสนับสนุน และนำไปปฏิบัติเพื่อให้บรรลุความต้องการเหล่านั้นอย่างเต็มที่ภายในขีดความสามารถของหน่วยตน โดยไม่เปลี่ยนแปลงลำดับความเร่งด่วนและความต้องการของกิจอื่นๆ ที่ได้รับมอบ

(๓) การประสานงานทั้ง ผบ.หน่วยสนับสนุนและผบ.หน่วยรับการสนับสนุน วางแผนการปฏิบัติการต่างๆ โดยประสานกันอย่างใกล้ชิด เพื่อให้ได้รับประโยชน์อย่างสูงสุดจากขีดความสามารถของแต่ละหน่วย และจากการพิจารณาไตร่ตรองการปฏิบัติการณ์ๆ

#### ๕. คำสั่งนโยบายขั้นต้น (The Initiating Directive)

ก. คำสั่งนโยบายขั้นต้น เป็นคำสั่งที่สั่งการมายัง ผบ.กองกำลังเฉพาะกิจสะเทินน้ำสะเทินบก ให้ดำเนินการในการปฏิบัติการยุทธสะเทินน้ำสะเทินบก ซึ่งออกโดยผู้บังคับบัญชาที่ได้รับมอบให้รับผิดชอบทั้งปวงสำหรับการปฏิบัติการ โดยมีสำเนาแจกจ่ายให้กับ ผบ.หน่วยรองที่สำคัญต่างๆ ทุกคน

ข. รูปแบบของคำสั่งนโยบายขั้นต้น อาจจัดทำในรูปของแผนการทัพ (Campaign Plan), แผนยุทธการ (Operation Plan) หรือคำสั่งยุทธการ (Operation Order), มาตรฐานนโยบาย หรือคำสั่งที่ให้ปฏิบัติการตามแผนหรือคำสั่งที่มีอยู่แล้ว คำสั่งนโยบายขั้นต้นจะมีข้อมูลเกี่ยวกับ

(๑) จัดเตรียมสำหรับการสถาปนากองกำลังเฉพาะกิจสะเทินน้ำสะเทินบก , การมอบภารกิจ และกำลังต่างๆที่จำเป็นเพื่อให้สำเร็จภารกิจ

(๒) กำหนดตัว ผบ.กองกำลังเฉพาะกิจสะเทินน้ำสะเทินบก, ผบ.กำลังรบยกพลขึ้นบก และ ผบ.หน่วยอื่นๆ ตามความเหมาะสม

(๓) ให้คำแนะนำพิเศษในเรื่องความสัมพันธ์ทางการบังคับบัญชาถ้าจำเป็น



(๔) กำหนดพื้นที่ที่หมายสะเทินน้ำสะเทินบกอย่างแน่นอน ภายในพื้นที่ที่หมายสะเทินน้ำสะเทินบก ซึ่งเป็นที่ตั้งของพื้นที่เดียวหรือหลายๆพื้นที่ ที่จะต้องเข้ายึดและรักษาไว้โดยกองกำลังเฉพาะกิจสะเทินน้ำสะเทินบก พื้นที่ที่หมายสะเทินน้ำสะเทินบกนี้ ได้กำหนดขอบเขตไว้ในคำสั่งนโยบายขั้นต้นในรูปของ พื้นที่ทะเล พื้นดิน และห้วงอากาศ ขนาดของพื้นที่ที่หมายสะเทินน้ำสะเทินบกกำหนดขึ้นจากความต้องการของการปฏิบัติการเฉพาะ โดยจะต้องมีขนาดเพียงพอเพื่อให้มั่นใจต่อความสำเร็จภารกิจของกองกำลังเฉพาะกิจสะเทินน้ำสะเทินบก และมีพื้นที่ที่เพียงพอสำหรับการดำเนินการในการปฏิบัติการที่จำเป็น ทั้งทางอากาศ บนบก และทางทะเล

(๕) กำหนดนามประมวล(CODE NAME)และกำหนดวันเป้าหมาย (Target Dates) สำหรับการปฏิบัติการยุทธ

(๖) มีคำแนะนำพิเศษต่างๆเมื่อจำเป็น ที่เกี่ยวข้องกับการใช้กำลัง การแบ่งมอบ และการควบคุมอาวุธนิวเคลียร์และเคมี และการวางแผนสำหรับปฏิบัติการนั้น

(๗) รวมทั้ง

(ก) คำแนะนำต่างๆที่แน่นอน ในการกำหนดการสิ้นสุดของการยุทธสะเทินน้ำสะเทินบก และถ้าสามารถกระทำได้ จะมีคำแนะนำเกี่ยวกับการจัดการบังคับบัญชา และการวางกำลังต่างๆที่จะมีผลบังคับใช้ในขณะนั้น

(ข) ข่าวดสารเกี่ยวกับการปฏิบัติการต่างๆที่จะต้องดำเนินการ ภายหลังการสิ้นสุดการยุทธ

(๘) จัดเตรียมข่าวดสาร หรือมอบความรับผิดชอบตามความเหมาะสม สำหรับการดำเนินการในการรบ, การส่งกำลังบำรุง, การข่าวกรอง หรือการปฏิบัติการพิเศษที่เกี่ยวข้อง หรือเพื่อสนับสนุนการปฏิบัติการสะเทินน้ำสะเทินบก และคำแนะนำในการประสานการปฏิบัติในส่วนที่เกี่ยวข้อง

(๙) จัดเตรียมคำแนะนำที่เหมาะสม ในการรักษาความปลอดภัยทางสัญญาณและการรักษาความปลอดภัยทางด้านยุทธการและให้โดยจะต้องระมัดระวังในการแจกจ่ายข่าวดสารที่มีชั้นความลับผ่านทางเครื่องมือที่ไม่มีการเข้ารหัส (NON-SECURE MEANS) ในลักษณะเช่นนี้จะต้องจัดเตรียมคำแนะนำก่อนที่จะเริ่มในขั้นการวางแผนในขั้นต้น

#### ๑๐. พื้นที่ที่หมายสะเทินน้ำสะเทินบก (The Amphibious Objective Area ; AOA)

ก. พื้นที่ที่หมายสะเทินน้ำสะเทินบก (AOA) เป็นพื้นที่ทางภูมิศาสตร์ที่กำหนดไว้ในคำสั่งนโยบายขั้นต้น เพื่อความมุ่งหมายในการควบคุมและบังคับบัญชา ภายในพื้นที่ๆเป็นที่ตั้งของที่หมายต่างๆที่จะต้องเข้ายึดและรักษาโดยกองกำลังเฉพาะกิจสะเทินน้ำสะเทินบก พื้นที่นี้จะต้องมี

ขนาดเพียงพอที่จะให้มั่นใจในความสำเร็จภารกิจของกองกำลังเฉพาะกิจสะเทินน้ำสะเทินบก และจะต้องมีพื้นที่อย่างเพียงพอสำหรับการดำเนินการที่จำเป็น ในการปฏิบัติการทางทะเล ทางพื้นดิน และทางอากาศ

ข. การปฏิบัติการทางอากาศในพื้นที่ที่หมายสะเทินน้ำสะเทินบก (Air Operation in AOA)  
ขนาดและรูปร่างของ AOA มีความสำคัญอย่างยิ่งต่อส่วนต่างๆของกำลังทางอากาศกองกำลังเฉพาะกิจสะเทินน้ำสะเทินบก ภารกิจหลักของการปฏิบัติการทางอากาศคือการให้ได้มาและรักษาไว้ซึ่งการครองอากาศในพื้นที่ที่หมายสะเทินน้ำสะเทินบก และเตรียมการสนับสนุนให้แก่กำลังรบภาคพื้นดิน ซึ่ง ผบ.กองกำลังเฉพาะกิจสะเทินน้ำสะเทินบก ต้องสามารถใช้กำลังทางอากาศที่มีอยู่ได้โดยไม่ต้องได้รับอนุญาตจาก ผบ.หน่วยข้างเคียง รวมทั้งต้องมีอำนาจหน้าที่ที่จะประสานกับอากาศยานอื่นๆที่จะบินเข้ามาหรือบินผ่านพื้นที่ที่หมายสะเทินน้ำสะเทินบกด้วย

ค. ปัจจัยต่างๆในการพิจารณาพื้นที่ที่หมายสะเทินน้ำสะเทินบก (AOA) ปัจจัยต่างๆที่มีผลต่อขนาดและรูปร่างของพื้นที่ที่หมายสะเทินน้ำสะเทินบก รวมถึง

- (๑) ภารกิจที่กองกำลังเฉพาะกิจสะเทินน้ำสะเทินบกได้รับมอบ
- (๒) ภัยคุกคามจากข้าศึกทั้งจากบนบก, ในทะเล และอากาศ
- (๓) ที่ตั้งหน่วยทหารของข้าศึกที่มีขีดความสามารถในการเพิ่มเติมกำลัง
- (๔) กำลังของฝ่ายเดียวกันที่อยู่ใกล้เคียงและความรุนแรงในการปฏิบัติการทางทหารในพื้นที่

- (๕) การช่วยเหลือจากกำลังส่วนอื่นๆ ที่สามารถใช้ได้
- (๖) ขีดความสามารถในการรักษาการเฝ้าตรวจและการควบคุม
- (๗) ความต้องการในการสนับสนุนทางอากาศ และขีดความสามารถ
- (๘) ความต้องการห้วงอากาศสำหรับการสงครามต่อต้านอากาศยานและขีดความสามารถ
- (๙) ที่ตั้งของเส้นแบ่งเขตที่สะดวกต่อการประสานงาน
- (๑๐) เส้นแบ่งเขตทางการเมือง (Political Boundaries)
- (๑๑) พื้นที่ในทะเลเพื่อกระจายการวางกำลัง และดำเนินกลยุทธ์ของเรือต่างๆในกองกำลังเฉพาะกิจสะเทินน้ำสะเทินบก

ง. การเปลี่ยนแปลงต่างๆของพื้นที่ที่หมายสะเทินน้ำสะเทินบก ขนาดและรูปร่างของพื้นที่ที่หมายสะเทินน้ำสะเทินบก ควรจะได้มีการพิจารณาทบทวนเมื่อมีการเปลี่ยนแปลงเกิดขึ้น อันเนื่องมาจากอิทธิพลของปัจจัยต่างๆเหล่านี้ การปรับเปลี่ยนต่างๆจะต้องเสนอผ่าน ผบ.กองกำลังเฉพาะกิจสะเทินน้ำสะเทินบก ไปยังผู้มีอำนาจหน้าที่ซึ่งออกคำสั่งนโยบายขึ้นต้น

๑๑. การควบคุมห้วงอากาศ การควบคุมห้วงอากาศที่กำหนดไว้ในเอกสารฉบับนี้ ประกอบด้วย การประสาน การสนธิกรรม และกฎเกณฑ์ในการใช้ห้วงอากาศในมิติที่แน่นอนซึ่งจะรวมถึงพื้นที่ที่หมายสะเทินน้ำสะเทินบกด้วย ในคำอธิบายนี้การประสานเป็นระดับของอำนาจหน้าที่ที่จำเป็นที่จะใช้ห้วงอากาศได้อย่างได้ผล มีประสิทธิภาพ และอ่อนตัวในขณะเดียวกันจะจัดเตรียมอำนาจหน้าที่ในการบังคับบัญชาด้วย การสนธิกรรมพิจารณาถึงความจำเป็นที่จะรวบรวมความต้องการต่างๆเข้าด้วยกันสำหรับการใช้ห้วงอากาศที่กำหนดขึ้นนี้ โดยมุ่งเน้นในความสำเร็จในวัตถุประสงค์เดียวกันในระดับของความพยายามที่ต่ำที่สุดเท่าที่จะเป็นไปได้ กฎเกณฑ์ แสดงถึงความต้องการที่จะกำกับดูแลการปฏิบัติต่างๆในห้วงอากาศนี้เพื่อจัดเตรียมในเรื่องนิตยการบิน และ หมายถึงอำนาจหน้าที่ที่จำเป็นเพื่อให้มั่นใจในความปลอดภัยนั้น ด้วยเหตุนี้การควบคุมห้วงอากาศแสดงถึงการบริการที่ได้จัดเตรียมเพื่อที่จะให้เกิดความอ่อนตัวของการปฏิบัติต่างๆและไม่รวมถึงมาตรการที่จะอนุมัติ ไม่อนุมัติ ปฏิเสธหรือชะลอเวลาการปฏิบัติการต่างๆทางอากาศ

ก. การมอบหมายห้วงอากาศ สำหรับการปฏิบัติการยุทธสะเทินน้ำสะเทินบก ผบ.กองกำลังร่วมซึ่งสั่งให้ปฏิบัติจะมอบการควบคุมห้วงอากาศในพื้นที่ที่แบ่งมอบให้ส่วนหนึ่ง ในขนาดของมิติที่แน่นอนให้กับ ผบ.กองกำลังเฉพาะกิจสะเทินน้ำสะเทินบก ซึ่งจะสอดคล้องกับขนาดของพื้นที่หมายสะเทินน้ำสะเทินบก

ข. การควบคุมการปฏิบัติการทางอากาศในพื้นที่ที่หมายสะเทินน้ำสะเทินบก การปฏิบัติการทางอากาศทั้งปวงในพื้นที่ที่หมายสะเทินน้ำสะเทินบก จะอยู่ภายใต้การควบคุมของ ผบ.กองกำลังเฉพาะกิจสะเทินน้ำสะเทินบก จนกระทั่งสิ้นสุดการปฏิบัติการยุทธสะเทินน้ำสะเทินบก

ค. การประสานการปฏิบัติการทางอากาศกับ ผบ.ภายนอกพื้นที่ที่หมายสะเทินน้ำสะเทินบก เพื่อให้มั่นใจในเอกภาพของการปฏิบัติการทางอากาศทั้งปวง ผบ.กองกำลังเฉพาะกิจสะเทินน้ำสะเทินบก จะประสานการปฏิบัติการทางอากาศต่างๆภายในห้วงอากาศที่กำหนดเมื่อจำเป็น กับ ผบ. ที่รับผิดชอบสำหรับการควบคุมห้วงอากาศในพื้นที่บริเวณรอบๆ เมื่อสิ้นสุดการปฏิบัติการยุทธสะเทินน้ำสะเทินบก ก็จะยกเลิกกองกำลังเฉพาะกิจสะเทินน้ำสะเทินบก ห้วงอากาศที่ได้รับมอบหมายก็จะยกเลิกด้วย หลังจากนั้นการควบคุมห้วงอากาศก็จะกลับไปปฏิบัติในลักษณะปกติ ตามหลักนิยมสำหรับการควบคุมห้วงอากาศเหนือเขตการสู้รบ โดยผู้มีอำนาจหน้าที่ในการควบคุมห้วงอากาศที่ได้กำหนดไว้ในพื้นที่นั้น

๑๒. ระบบการควบคุมห้วงอากาศ เมื่อกำลังส่วนใหญ่ของกำลังทางอากาศยุทธวิธีจัดเตรียมโดยกองทัพอากาศ สำหรับการปฏิบัติการยุทธสะเทินน้ำสะเทินบก นายทหารอากาศคนหนึ่งจะได้รับการแต่งตั้งโดย ผบ.ทหารอากาศของกองกำลังกองทัพอากาศที่เข้าร่วมเพื่ออำนวยความสะดวกการปฏิบัติทาง

อากาศทั้งปวงในพื้นที่ที่หมายสะเทินน้ำสะเทินบก เขาจะปฏิบัติในการอำนวยความสะดวกเช่นนั้นภายใต้ ผบ. กองกำลังเฉพาะกิจสะเทินน้ำสะเทินบก รวม หรือเมื่อการปฏิบัติการควบคุมทางอากาศส่งผ่านการควบคุมไปยังฝั่ง ภายใต้ ผบ.กำลังรบเฉพาะกิจสะเทินน้ำสะเทินบก หรือ ผบ. ที่เหมาะสมบนฝั่ง ซึ่งมีขีดความสามารถที่จะควบคุมการปฏิบัติการเช่นนั้น เมื่อกำลังส่วนใหญ่ของกำลังทางอากาศยุทธวิธีมาจากกองทัพเรือ หรือนาวิกโยธิน การปฏิบัติการทางอากาศทั้งปวงในพื้นที่ที่หมายจะอำนวยความสะดวกโดยนักบินของกองทัพเรือภายใต้ ผบ.กองกำลังเฉพาะกิจสะเทินน้ำสะเทินบกจนกระทั่งการควบคุมจะส่งผ่านไปยังผู้ควบคุมบนฝั่ง ในกรณีใดกรณีหนึ่งนายทหารที่ได้รับการแต่งตั้ง ในการควบคุมนั้น จะใช้ระบบการควบคุมของเหล่าทัพใดเหล่าทัพหนึ่ง หรือระบบควบคุมทางอากาศยุทธวิธีผสมทั้งระบบของกองทัพอากาศ กองทัพเรือ หรือนาวิกโยธินซึ่งเหมาะสมที่สุดต่อการปฏิบัติการยุทธสะเทินน้ำสะเทินบก

๑๓. การถ่ายโอนการควบคุมพันธกิจต่างๆ เมื่อสภาวะต่างๆเหมาะสมและหน่วยที่มีหน้าที่ประสานงานต่างๆได้จัดตั้งขึ้นบนฝั่งเรียบร้อยแล้ว และ ผบ.กองกำลังเฉพาะกิจสะเทินน้ำสะเทินบก ได้ส่งผ่านการควบคุมอาวุธสนับสนุนต่างๆ และการสนับสนุนชีพนาสูรในการป้องกันภัยทางอากาศให้แก่ ผบ.กำลังรบยกพลขึ้นบกแล้ว และด้วยการไตร่ตรองอย่างรอบคอบของ ผบ. กองกำลังเฉพาะกิจสะเทินน้ำสะเทินบก การควบคุมการปฏิบัติการทางอากาศในพื้นที่ที่หมายสะเทินน้ำสะเทินบก ก็ จะส่งผ่านไปให้ ผบ.กำลังรบยกพลขึ้นบกหรือ ผบ.ที่เหมาะสมบนฝั่ง ซึ่งมีขีดความสามารถในการควบคุมการปฏิบัติการเช่นนั้นต่อไป

๑๔. ผบ.ส่วนกองกำลังทางอากาศร่วม (JFACC) สำหรับการปฏิบัติการต่างๆที่ดำเนินการภายนอกพื้นที่ที่หมายสะเทินน้ำสะเทินบก และหรือภายหลังจากการยกเลิกพื้นที่ที่หมายสะเทินน้ำสะเทินบกแล้ว ผบ.กองกำลังร่วมโดยปกติจะแต่งตั้ง ผบ. ส่วนกองกำลังทางอากาศร่วม โดยที่ ผบ. ส่วนกองกำลังทางอากาศร่วมจะได้รับอำนาจหน้าที่จาก ผบ.กองกำลังร่วมซึ่งมีอำนาจหน้าที่ในการดำเนินการควบคุมทางด้านยุทธการ การมอบหมายภารกิจต่างๆ อำนวยความสะดวกในการประสานระหว่าง ผบ.หน่วยรองของเขา รวมถึงการเปลี่ยนและจัดกำลังเพื่อให้มั่นใจในเอกภาพในการปฏิบัติการในความสำเร็จของภารกิจของเขาทั้งปวง ความรับผิดชอบต่างๆ ให้แก่ ผบ. ส่วนกองกำลังทางอากาศร่วม (ปกติจะรวมถึงสิ่งเหล่านี้ด้วย แต่ก็ไม่ได้จำกัดในเรื่องของการวางแผน การประสานการแบ่งมอบกำลัง และการมอบภารกิจ) โดยการชี้แจงแนวทางและอำนาจหน้าที่ของ ผบ.กองกำลังร่วม และการประสานกับ ผบ.กองกำลังเหล่าทัพอื่นๆ และผบ.อื่นที่ได้รับการมอบหมายหรือ ผบ.กำลังสนับสนุนต่างๆ ผบ. ส่วนกองกำลังทางอากาศร่วมจะให้ข้อเสนอแนะต่อ ผบ. กองกำลังร่วมในการแบ่งมอบเที่ยวบินต่อการปฏิบัติการทางอากาศในภารกิจต่างๆหรือการแบ่งมอบไปตามพื้นที่ที่

รับผิดชอบ บนพื้นฐานแนวแนวทางของผบ. กองกำลังร่วม ผบ. ส่วนกองกำลังทางอากาศร่วมจะ  
ได้รับมอบความรับผิดชอบต่อแผนและการดำเนินการในการปฏิบัติการทางอากาศทั้งหมด กอง  
กำลังนาวิกโยธินที่เข้าร่วมในการปฏิบัติการรบร่วม จะจัดกำลังและดำเนินการปฏิบัติการร่วมต่างๆ  
รวมถึงการปฏิบัติการสนับสนุน ตามที่ ผบ.กองกำลังร่วมกำหนด

ก. กำลังนาวิกโยธินที่เข้าร่วมในการปฏิบัติการรบร่วม จะจัดเตรียมกำลัง และดำเนินการ  
ปฏิบัติการร่วมต่างๆ รวมทั้งการปฏิบัติการสนับสนุน ตามที่ ผบ.กองกำลังร่วม สั่งการ

ข. ผบ.กองกำลังเฉพาะกิจอากาศ-พื้นดินนาวิกโยธิน (MAGTF COMMANDER) จะคงการ  
ควบคุมทางด้านยุทธการต่อกำลังทางอากาศในอัตราของเขา ภารกิจหลักของส่วนกำลังรบทาง  
อากาศกองกำลังเฉพาะกิจอากาศพื้นดินนาวิกโยธิน คือ การสนับสนุนกำลังรบภาคพื้นดิน ใน  
ระหว่างการปฏิบัติการร่วมกำลังทางอากาศของ กำลังทางอากาศของกองกำลังเฉพาะกิจอากาศ-  
พื้นดินนาวิกโยธิน ปกติจะสนับสนุนภารกิจของกองกำลังเฉพาะกิจอากาศพื้นดินนาวิกโยธิน ผบ.  
กองกำลังเฉพาะกิจอากาศพื้นดินนาวิกโยธิน จะจัดเตรียมเที่ยวบินสำหรับการปฏิบัติทางอากาศที่มี  
อยู่ให้แก่ ผบ.กองกำลังร่วมโดยมอบกิจผ่านทาง ผบ.กองกำลังทางอากาศของเขา สำหรับการป้องกัน  
ภัยทางอากาศ การสกัดกั้นและการลาดตระเวนในระยะไกล เที่ยวบินในการปฏิบัติการทางอากาศที่  
เกินความต้องการต่างๆ ในการสนับสนุนโดยตรงต่อกองกำลังเฉพาะกิจอากาศพื้นดินนาวิกโยธิน  
จะจัดเตรียมให้แก่ ผบ.กองกำลังร่วม สำหรับการมอบกิจผ่าน ผบ.กองกำลังทางอากาศเพื่อการ  
สนับสนุนกองกำลังส่วนอื่นๆของกองกำลังเฉพาะกิจร่วม หรือสนับสนุนกองกำลังเฉพาะกิจร่วม  
เป็นส่วนรวม

— — — — — .

## บทที่ ๓

### การเข้าสู่การวางแผน

#### ๑. กล่าวนำ

ลักษณะของการสงครามสะเทินน้ำสะเทินบก ทำให้กรรมวิธีการวางแผนมีความยุ่งยาก และแตกต่างกับการวางแผนการยุทธอื่นๆ ความยุ่งยากในการวางแผนก็มีสาเหตุเนื่องจากรายละเอียดที่สลับซับซ้อน และจำเป็นต้องมีการประสานการขึ้นบกของกำลังทหาร ยุทธภัณฑ์ และสิ่งอุปกรณ์ต่างๆ ในการโจมตีกับอาวุธสนับสนุนทั้งปวงที่มีอยู่ ในขณะที่ยังมั่นใจได้ว่า แผนยังคงมีความอ่อนตัวสามารถที่จะตอบสนองต่อการเปลี่ยนแปลงของสถานะแวดล้อมได้ การวางแผนสะเทินน้ำสะเทินบกมีลักษณะพิเศษก็เนื่องจาก ความสัมพันธ์ซึ่งกันและกันของกำลังภาคพื้นดิน กำลังทางเรือ และกำลังทางอากาศ ในการสนับสนุนและคงความหนุนเนื่องในการ โจมตี ด้วยเหตุนี้ คำว่า พร้อมกัน คู่ขนานและรายละเอียด จึงไม่ได้เป็นเพียงคำพูดที่ใช้ในการอธิบายการวางแผนสะเทินน้ำสะเทินบกเท่านั้น แต่เป็นหลักการในทางหลักนิยมซึ่งอยู่ในกรรมวิธีการวางแผน

#### ๒. ความมุ่งหมายและขอบเขต

ในบทนี้เป็นการกล่าวถึงข่าวสารโดยทั่วไปที่กำหนดขึ้น เพื่อแจ้งนายทหารระดับอาวุโสของกำลังรบยกพลขึ้นบก เกี่ยวกับลักษณะการวางแผนสะเทินน้ำสะเทินบก โดยเน้นในการเริ่มต้นของกรรมวิธีการวางแผนและขั้นตอนต่างๆ ตั้งแต่เริ่มต้นการวางแผน อย่งไรก็ตาม จะรวมถึงข่าวสารข้อมูลต่างๆที่ใช้ในกรรมวิธีการวางแผนทั้งหมดไว้ด้วย ในบทนี้จะกล่าวถึงข้อพิจารณาต่างๆในการวางแผนที่มุ่งเน้นต่อผู้บัญชาการกำลังรบยกพลขึ้นบก และบรรยายถึงการวางแผนพร้อมกัน การวางแผนคู่ขนาน และการวางแผนในรายละเอียด รวมถึงการประชุมการวางแผนในขั้นต้น และการใช้เครื่องช่วยในการวางแผนต่างๆ

ก. ข้อตกลงใจขั้นมูลฐาน ข้อตกลงใจขั้นมูลฐานในการวางแผนสะเทินน้ำสะเทินบกจะอธิบายไว้ในบทที่ ๔

ข. ความต้องการการวางแผนในรายละเอียด กล่าวไว้ในบทต่อไป

#### ๓. กล่าวโดยทั่วไป

ก. คุณลักษณะการวางแผนสะเทินน้ำสะเทินบก การวางแผนสะเทินน้ำสะเทินบกเป็นกรรมวิธีที่ต่อเนื่อง เริ่มตั้งแต่การรับคำสั่งนโยบายขั้นต้นจนถึงการสิ้นสุดในการปฏิบัติการยุทธ กรรมวิธีการวางแผนสะเทินน้ำสะเทินบกมีลักษณะดังนี้

(๑) ความจำเป็นสำหรับการวางแผนพร้อมกัน การวางแผน คู่ขนาน และการวางแผนในรายละเอียด โดยกองกำลังที่จะเข้าร่วมในการปฏิบัติการทั้งหมด

(๒) ระดับของความอ่อนตัวซึ่งต้องมีในการวางแผน เพื่อให้สามารถตอบสนองต่อการเปลี่ยนแปลงของสถานการณ์ในการรบ ในขณะเดียวกันก็มีความมั่นใจได้ว่าสามารถใช้กำลังต่างๆ ได้อย่างมีประสิทธิภาพสูงสุด ความจริงก็คือว่ากำลังของฝ่ายตรงข้ามที่ฝ่ายเราไม่ได้เกะติดตั้งแต่ต้น จะเพิ่มความเข้มแข็งไปได้สำหรับเหตุการณ์ที่อาจเกิดขึ้นโดยไม่ได้คาดคิด และไม่มีแผนใดที่จะคาดการณ์ได้ล่วงหน้าอย่างถูกต้องแน่นอน อย่างไรก็ตาม การเตรียมการอย่างรอบคอบจะสามารถตอบสนองได้ในทุกกรณี

ก. ภายในกรรมวิธีของการวางแผน การวางแผนโดยกองกำลังรบยกพลขึ้นบกจะผสมผสานอยู่ในแผนของกำลังส่วนต่างๆ ทั้งหมดที่เป็นองค์ประกอบของกองกำลังเฉพาะกิจสะเทินน้ำสะเทินบก และกำลังส่วนอื่นๆ ที่ให้การสนับสนุน ในกรรมวิธีการวางแผนของกำลังรบยกพลขึ้นบก อย่างไรก็ตาม จะขึ้นอยู่กับการประกอบกำลังของกำลังรบยกพลขึ้นบก กำลังรบยกพลขึ้นบกอาจจะจัดจากเหล่าทัพใดเหล่าทัพหนึ่งเป็นหลัก ( ทบ. หรือ นย. ) จัดเป็นกำลังร่วม หรือกำลังผสม ซึ่งกรรมวิธีในการวางแผนระหว่างผู้บังคับบัญชาและฝ่ายอำนวยการ หรือชั้นต่างๆ ในกรรมวิธีการวางแผน โดยทั่วไปก็จะมีผลแตกต่างกันไป ขึ้นอยู่กับกรรมวิธีของแต่ละเหล่าทัพ ดังนั้น ผบ.กำลังรบยกพลขึ้นบก และฝ่ายอำนวยการต้องจัดเตรียมกรรมวิธีที่มีความอ่อนตัว ซึ่งจะพิจารณาถึงความต้องการต่างๆ ของแต่ละส่วนกำลังหลักของกำลังรบยกพลขึ้นบก

ข. แนวความคิดในการปฏิบัติของกำลังรบยกพลขึ้นบก การพัฒนาแนวความคิดในการปฏิบัติการบนฝั่งของ ผบ.กำลังรบยกพลขึ้นบกมีความสำคัญอย่างยิ่งในกรรมวิธีการวางแผน แนวความคิดในการปฏิบัติบนฝั่งต้องสามารถสนับสนุนได้โดยกำลังทางเรือ กำลังทางอากาศ และส่วนสนับสนุนการช่วยรบ ดังนั้น ผบ. ทั้งหมดที่เกี่ยวข้องกับการปฏิบัติการยุทธสะเทินน้ำสะเทินบก ต้องสามารถตรวจสอบถึงความสามารถในการกระทำได้ และแนวความคิดในการปฏิบัติต้องได้รับความเห็นชอบจาก ผบ.กองกำลังเฉพาะกิจสะเทินน้ำสะเทินบกก่อนที่จะเริ่มต้นการวางแผน ในรายละเอียด เนื่องด้วยการวางแผนอื่นๆ ขึ้นอยู่กับแนวความคิดในการบนฝั่งด้วยเหตุนี้จึงต้องรีบกำหนดขึ้นอย่างรวดเร็ว อย่างไรก็ตาม ผบ.ทั้งหมดที่จัดเตรียมการสนับสนุนสำหรับการโจมตีต้องเตรียมการสำหรับการเปลี่ยนแปลงแผน และการจัดการสนับสนุนให้สอดคล้องกับการเปลี่ยนแปลงในความต้องการของกำลังรบยกพลขึ้นบก อันเนื่องมาจากการเปลี่ยนแปลงของสถานการณ์เข้าศึกหรือปัจจัยที่คาดหมายอื่นๆ ตัวอย่างเช่น จำนวนเรือและกำลังสนับสนุนที่มีอยู่ เป็นต้น

#### ๔. ความรับผิดชอบ

ก. อำนาจหน้าที่ในการประสานของ ผบ.กองกำลังเฉพาะกิจสะเทินน้ำสะเทินบก ผบ.กองกำลังเฉพาะกิจสะเทินน้ำสะเทินบก ปฏิบัติหน้าที่ในฐานะผู้มีอำนาจในการประสานสำหรับการดำเนินการในการวางแผน ในระหว่างการวางแผนในเรื่องต่างๆซึ่ง ผบ.กองกำลังเฉพาะกิจสะเทินน้ำสะเทินบก ผบ.กำลังรบยกพลขึ้นบก และผู้บังคับบัญชาของกำลังอื่นๆ ที่อยู่ในกองกำลังเฉพาะกิจสะเทินน้ำสะเทินบกไม่สามารถตกลงกันได้ จะเสนอให้ผู้มีอำนาจเหนือกว่าเป็นผู้ตกลงใจ

ข. ความรับผิดชอบเฉพาะ ความรับผิดชอบในการวางแผนเฉพาะของ ผบ.กองกำลังเฉพาะกิจสะเทินน้ำสะเทินบก และผบ.กำลังรบยกพลขึ้นบกได้อธิบายถึงความสัมพันธ์ตามพันธกิจไว้ในบทต่อไป

(๑) ผบ.กองกำลังเฉพาะกิจสะเทินน้ำสะเทินบก รับผิดชอบในการพัฒนาแผนทั้งปวงของกองกำลังเฉพาะกิจสะเทินน้ำสะเทินบก เพื่อให้สำเร็จตามที่กำหนดไว้ในคำสั่งนโยบายขั้นต้นในฐานะผู้มีอำนาจหน้าที่ในการประสานในการวางแผน ผบ.กองกำลังเฉพาะกิจสะเทินน้ำสะเทินบก กำหนดตารางการปฏิบัติและจัดเตรียมแนวทางที่จำเป็น เพื่อสามารถกำหนดช่วงเวลาในการปฏิบัติการได้

(๒) เพราะความรับผิดชอบอย่างทันทีทันใดสำหรับการดำเนินการปฏิบัติการบนฝั่งได้มอบให้ ผบ.กำลังรบยกพลขึ้นบก ซึ่งจะรับผิดชอบในการพัฒนาแผนของกำลังรบยกพลขึ้นบก

๕. ข้อพิจารณาในการวางแผน ถึงแม้ว่าในทุกๆการปฏิบัติการจำเป็นต้องมีการเตรียมการอย่างละเอียดและรอบคอบ การปฏิบัติการยุทธสะเทินน้ำสะเทินบกเป็นการปฏิบัติที่มีความสลับซับซ้อนเนื่องจากมีความจำเป็นในการประสานในรายละเอียดการปฏิบัติต่างๆของกำลังภาคพื้นดิน กำลังทางอากาศ และกำลังทางทะเล ความยุ่งยากในการสนับสนุนทางการส่งกำลังบำรุง ความจำเป็นที่การปฏิบัติในการใช้อาวุธสนับสนุนต้องเป็นไปตามเวลาที่ถูกต้องและแน่นอน รวมถึงลักษณะของความสัมพันธ์ในทางการบังคับบัญชาซึ่งจะต้องมีเอกภาพในการบังคับบัญชา

๖. ข้อพิจารณาพิเศษ

ก. ในเรื่องที่เกี่ยวข้องกับกำลังรบยกพลขึ้นบก ในการสถาปนาพื้นที่ ณ. หัวหาดด้วยการโจมตีสะเทินน้ำสะเทินบก จำเป็นต้องส่งกองกำลังต่างๆที่สำคัญเพื่อเข้าต่อติดต่อกำลังของฝ่ายตรงข้ามบนฝั่ง ปัจจัยต่างๆเช่น ความต้องการอัตราส่วนของอำนาจกำลังรบ การได้มาซึ่งการครองอากาศและการครองทะเล และการได้การจู่โจมในทางยุทธวิธีและในทางยุทธศาสตร์ เป็นสิ่งสำคัญที่สุดที่ต้องคำนึงถึงในการพัฒนาแผนสำหรับการปฏิบัติการในทางยุทธวิธี นอกเหนือไปจากนั้น อย่างไรก็ตาม ผบ.กำลังรบยกพลขึ้นบกต้องคำนึงถึงเกี่ยวกับการวางกำลังทั้งหมด และการสนับสนุนทางการส่งกำลังบำรุงในพื้นที่ปฏิบัติการด้วย สำหรับ ผบ.กำลังรบยกพลขึ้นบก นอกเหนือจาก



การพัฒนาแผนต่างๆเพื่อใช้กำลังทางยุทธวิธีแล้ว ยังมีความรับผิดชอบในการพิจารณาในเรื่องต่างๆต่อไปนี้

(๑) กำลังที่มีอยู่ บัญชีบัญชีกำลังพล สภาพของความพร้อม การขาดแคลนยุทธภัณฑ์ การควบคุม บก.หน่วยรองให้ดำเนินการในการปฏิบัติต่างๆให้เป็นไปตาม กำหนดการ และการทดแทนกำลังพล

(๒) แผนต่างๆสำหรับการประกอบกำลัง

(๓) การวางกำลัง การขนย้ายทางอากาศ การขนย้ายทางทะเล และการสนับสนุนอื่นๆที่จำเป็น สำหรับการเคลื่อนย้ายกำลังต่างๆไปยังหรือผ่านท่าเรือต่างๆที่ทำการขึ้นสู่เรือหรือการลงจากเรือ ส่วนต่างๆในการเคลื่อนย้ายจำเป็นต้องดำเนินการในการนำกำลังต่างๆเข้าไปในพื้นที่ที่หมาย ให้เป็นไปตามแผน

(๔) ความต้องการต่างๆในการสนับสนุนสนามบินภายนอกพื้นที่ที่หมายสะเทินน้ำสะเทินบก ความต้องการพื้นที่ในการรวมสิ่งของสัมภาระ และการสนับสนุนในระหว่างทางสำหรับส่วนกำลังทางอากาศที่สามารถวางกำลังได้เอง

(๕) การปฏิบัติกร่วม/ผสม ความต้องการการสนับสนุนของกำลังอื่นๆที่ได้รับมอบหรือขึ้นสมทบ ( การส่งกำลังบำรุง การข่าวกรอง การติดต่อสื่อสาร) การจัดเตรียมต่างๆเกี่ยวกับการควบคุมบังคับบัญชา

(๖) ข้อพิจารณาต่างๆทางด้านการเมือง การสนับสนุนของประเทศเจ้าของพื้นที่ กฎการปะทะ สนธิสัญญา สถานะภาพของกำลัง ข้อจำกัดต่างๆในทางยุทธการ เช่น ข้อห้ามในการบินผ่าน เป็นต้น

ข. เรื่องอื่นๆที่เกี่ยวข้องกับการวางแผนต่อไปนี้จะไม่กล่าวในรายละเอียดไว้ในเอกสารฉบับนี้ได้แก่

(๑) การปฏิบัติกรจิตวิทยา

(๒) การสงครามอิเล็กทรอนิกส์

(๓) การปฏิบัติการลวง

(๔) การกิจการพลเรือน

(๕) การรักษาความปลอดภัยทางด้านยุทธการ

(๖) การปฏิบัติกรรบด้วยการตั้งรับ รวมถึงวางแผนการระวังป้องกันพื้นที่ส่วนหลัง การป้องกันการโจมตีด้วย นิวเคลียร์ เคมีและชีวะและการต่อสู้ยานเกราะและการต่อสู้อากาศยาน

๗. ข้อพิจารณาต่างๆขั้นมูลฐาน

ก. ความสลับซับซ้อน การวางแผนของกำลังรบยกพลขึ้นบก มีความยุ่งยากสลับซับซ้อนมากกว่าการวางแผนในทางยุทธการอื่นๆที่ใช้กำลังในขนาดเดียวกัน การปฏิบัติต่างๆในแต่ละส่วนของกำลังรบยกพลขึ้นบกต้องมีการประสานและการปฏิบัติต่างๆของกำลังทางเรือและกำลังต่างๆที่ให้การสนับสนุนต้องมีการประสานกันอย่างดียิ่งเพื่อให้บรรลุผลสำเร็จสุดท้ายที่ต้องการ การสนับสนุนการส่งกำลังบำรุงต้องสามารถสนับสนุนการปฏิบัติการในขั้นต้นได้จากฐานในทะเล ถึงอำนาจความสะดวกต่างๆบนฝั่งต้องซ่อมแซมและบูรณะให้สามารถใช้ได้ใหม่อย่างรวดเร็วภายหลังการโจมตีในขั้นต้น การเคลื่อนที่จากเรือสู่ฝั่ง ของกำลังทหาร ยุทธภัณฑ์ และสิ่งอุปกรณ์ต่างๆโดยเฮลิคอปเตอร์ ด้วยเรือ และยานสะเทินน้ำสะเทินบก จำเป็นต้องดำเนินการอย่างระเอียดและรอบคอบอย่างมาก เพื่อให้มั่นใจว่าได้ใช้ทรัพยากรต่างๆที่มีอยู่อย่างมีประสิทธิภาพ และในขณะเดียวกันจะต้องพัฒนาอำนาจกำลังรบขึ้นบนฝั่งอย่างรวดเร็ว การใช้การประสานอาวุธสนับสนุนที่มีอยู่ทั้งปวงต้องดำเนินการอย่างรอบคอบเพื่อให้ได้ผลอย่างสูงสุด

ข. ความสัมพันธ์ต่อการปฏิบัติการอื่นๆ การวางแผนสำหรับการปฏิบัติการเฉพาะโดยปกติจะเกี่ยวข้องต่อการปฏิบัติการที่ดำเนินการไปแล้ว ที่กำลังดำเนินการอยู่ และพิจารณาว่าจะดำเนินการด้วยเหตุผลนี้ จึงต้องมีความรอบคอบเป็นพิเศษเพื่อให้มั่นใจว่าได้ออกคำแนะนำอย่างเพียงพอเพื่อไม่ให้เกิดความสับสน

ค. ลักษณะที่ต่อเนื่อง การวางแผนไม่ได้สิ้นสุดในขั้นของการวางแผน แต่จะดำเนินการต่อไปอย่างต่อเนื่องตลอดการปฏิบัติการเพื่อสามารถตอบสนองต่อการเปลี่ยนแปลงของสถานการณ์และสถานะแวดล้อมต่างๆ

ง. ความอ่อนตัว ความยุ่งยากสลับซับซ้อนและรายละเอียดต่างๆที่มีอยู่ในการวางแผนการยุทธสะเทินน้ำสะเทินบก ไม่ได้หมายถึงว่าแผนการปฏิบัติการจะต้องนำมาปฏิบัติในลักษณะที่ขาดความอ่อนตัว ยิ่งกว่านั้นแผนจะต้องมีความอ่อนตัว และสามารถเปลี่ยนแปลงให้ตอบสนองต่อการเปลี่ยนแปลงของสถานการณ์ของข้าศึก และโอกาสต่างๆ ที่เกิดขึ้นในสนามรบ การพัฒนาแผนสำรองต่างๆ การเตรียมการในการย้ายน้ำหนักของการยิงสนับสนุน และความสามารถในการใช้กองหนุน ณ เวลาและสถานที่วิกฤตจะทำให้เกิดความอ่อนตัว

จ. การวางแผนย้อนหลัง ในทางอุดมคติแล้วการวางแผนสำหรับการปฏิบัติการยุทธสะเทินน้ำสะเทินบกเป็นการวางแผนย้อนหลัง เมื่อได้รับการกิจและสถานการณ์ จะวางแผนการปฏิบัติการต่างๆในทางยุทธวิธีบนฝั่งก่อน แล้วจึงวางแผนในขั้นที่จำเป็นต่างๆต่อไป เพื่อให้เพื่อให้บรรลุผลในทางยุทธวิธีที่พึงประสงค์ ดังตัวอย่าง การจัดหน่วยเฉพาะกิจของกองกำลังต่างๆสำหรับการรบได้รับการพัฒนาเพื่อสนับสนุนแนวความคิดในการปฏิบัติบนฝั่งของ ผบ.กำลังรบยกพลขึ้นบก ใน

ขั้นต่อไป เป็นการจัดหน่วยเพื่อการขึ้นบกซึ่งจะได้รับการพัฒนา ในการใช้ทรัพยากรต่างๆที่มีอยู่ (เฮลิคอปเตอร์ ยานสะเทินน้ำสะเทินบก และยานยกพลขึ้นบก) เพื่อให้เกื้อกูลต่อรูขบวนของการจัดหน่วยที่พึงประสงค์เพื่อสามารถทำการรบได้ทันทีเมื่อขึ้นฝั่ง ในขั้นสุดท้ายเป็นการจัดหน่วยสำหรับการขึ้นสู่เรือจะได้รับการพัฒนา ซึ่งคำนึงถึงความปลอดภัยโดยการกระจายกำลัง (การกระจายสัมภาระ) แต่ยังสามารถรูขบวนของการจัดหน่วยเพื่อการขึ้นบกได้

ฉ. กองกำลังที่วางกำลังไว้ในพื้นที่ส่วนหน้า ในบางสถานการณ์ กำลังรบยกพลขึ้นบกได้เตรียมพร้อมอยู่บนเรือเรียบร้อยแล้ว เช่น ได้มีการวางกำลังไว้ในพื้นที่ส่วนหน้าเรียบร้อยแล้วเมื่อได้รับคำสั่งนโยบายขั้นต้น ดังตัวอย่าง เช่น กำลังรบยกพลขึ้นบกที่เป็นหน่วยที่มีขนาดค่อนข้างเล็ก ซึ่งเป็นกำลังที่วางไว้ในพื้นที่ส่วนหน้าอย่างต่อเนื่องอยู่แล้ว สำหรับกำลังรบยกพลขึ้นบกที่มีขนาดใหญ่กว่า อาจจะเป็นกำลังที่วางไว้ในพื้นที่ส่วนหน้ามาในระหว่างที่มีการปฏิบัติต่างๆหรือในห้วงเวลาวิกฤต ดังนั้นในกรณีต่างๆเช่นนี้ ผู้วางแผนจะต้องพิจารณาในการแก้ปัญหาที่เป็นข้อจำกัดใดๆที่อาจจะเกิดขึ้น อันเนื่องมาจากสภาวะซึ่งได้วางกำลังอยู่ในเรือในลักษณะเช่นนี้

(๑) กำลังรบยกพลขึ้นบกขนาดเล็กซึ่งเป็นกำลังที่วางไว้ในพื้นที่ส่วนหน้าอย่างต่อเนื่องบนเรืออยู่แล้ว จะจัดเป็นกำลังส่วนหนึ่งที่ใช้สำหรับการปฏิบัติการตามขีดความสามารถ โดยทั่วไปแล้วองค์ประกอบในการขึ้นสู่เรือของกำลังส่วนนี้จะไม่เป็นปัจจัยจำกัดสำหรับการปฏิบัติการขนาดเล็ก

(๒) กำลังรบยกพลขึ้นบกขนาดเล็กโดยทั่วไปแล้วจะไม่มีอำนาจกำลังรบที่จำเป็นเพื่อที่จะปฏิบัติการโจมตีสะเทินน้ำสะเทินบก หรือในเหตุการณ์ที่จะเข้าสู่สงคราม รวมถึงขีดความสามารถที่จะปฏิบัติการบนฝั่งได้อย่างต่อเนื่อง กำลังเหล่านี้จะต้องรวมกับกำลังอื่นๆ ก่อนการโจมตียกพลขึ้นบก หรือกับไปรวมกับกำลังส่วนอื่นๆ หลังจากการโจมตีในขั้นต้นแล้ว การประกอบกำลังก่อนการโจมตีอาจจะต้องการโยกย้ายกำลังพลและยุทธโปกรณ์ไปมาระหว่างเรือต่างๆ หรือมีการจัดองค์ประกอบของการขึ้นสู่เรือใหม่ ณ ท่าเรือของกำลังฝ่ายเดียวกัน

(๓) การจัดขึ้นสู่เรือของกำลังที่มีขนาดใหญ่กว่า ซึ่งได้วางกำลังเพื่อการปฏิบัติต่างๆหรือในเวลาที่มีวิกฤตการณ์ อาจจะมีคามจำเป็นต้องมีการปรับเปลี่ยนหรือจัดกำลังเพิ่มเติมก่อนที่จะทำการโจมตี

ช. ปัจจัยเวลา เวลาที่จำเป็นสำหรับการวางแผนการยุทธสะเทินน้ำสะเทินบก ขึ้นอยู่กับปัจจัยที่แปรเปลี่ยนหลายๆประการ ได้แก่จำนวนของหน่วย ความแตกต่างของหน่วย และที่ตั้งของหน่วยที่เกี่ยวข้องซึ่งอาจจะอยู่ห่างกัน รวมถึง ขนาดและความยุ่งยากซับซ้อนของการปฏิบัติการ และประสิทธิภาพของกำลังต่างๆที่เกี่ยวข้อง ดังนั้นเวลาที่ต้องการสำหรับการวางแผนการยุทธสะเทินน้ำสะเทินบกจึงถือว่าเป็นปัจจัยของการวางแผนด้วยเช่นกัน เวลาที่ใช้ไปในระหว่างการเริ่มต้นการวางแผน

แผนการยุทธศาสตร์สะเทินน้ำสะเทินบก และการปฏิบัติอาจจะทำให้ไม่สามารถประเมินสถานการณ์ทางด้านการส่งกำลังบำรุง ทางด้านยุทธการ และทางด้านการข่าวกรองในวันที่ดำเนินการโจมตีได้ ซึ่งสามารถแก้ปัญหาต่างๆที่เกิดขึ้นนี้ได้ โดย การกำหนดเป็นระเบียบปฏิบัติประจำโดยให้ครอบคลุมในทุกๆแง่มุมของการโจมตี และโดยการวางแผนอย่างต่อเนื่องและการจัดทำแผนซึ่งมีความอ่อนตัว

ซ. การรักษาความปลอดภัย การรักษาความปลอดภัยในทางยุทธการเป็นความรับผิดชอบของทุกๆส่วนบังคับบัญชา การประชุมของฝ่ายอำนวยการ การรวมพลเพื่อการขึ้นสู่เรือ และการชักซ้อมการปฏิบัติต่างๆเหล่านี้จะนำไปสู่การเปิดเผยถึงสิ่งที่ฝ่ายเรากำลังจะปฏิบัติการ ด้วยเหตุนี้ในการเริ่มต้นการวางแผนจะต้องมีการกำหนดและใช้มาตรการในการรักษาความปลอดภัยทางด้านยุทธการอย่างจริงจัง

ฅ. การประมาณการความต้องการต่างๆ การประมาณการความต้องการต่างๆทั้งปวงเป็นกรรมวิธีซึ่งเริ่มต้นในระหว่างการวางแผนในขั้นต้น และจะมีการพิจารณาปรับปรุงอย่างต่อเนื่องตลอดการปฏิบัติการ การประมาณการความต้องการต่างๆจะมีอิทธิพลต่อข้อตกลงใจขั้นมูลฐาน การประมาณการความสามารถในการสนับสนุนหนทางปฏิบัติ และแนวความคิดในการปฏิบัติ นอกเหนือจากนั้นยังเป็นการจัดเตรียมเพื่อมุ่งเน้นและเป็นสิ่งสำคัญสำหรับการวางแผนในรายละเอียด การประมาณการที่จัดเตรียมโดยฝ่ายอำนวยการเกี่ยวกับเรื่องต่างๆดังนี้

- (๑) ความต้องการต่างๆในความจุของการขนย้ายสะเทินน้ำสะเทินบก และการขนย้ายกำลังรบยกพลขึ้นบก
- (๒) การจัดแบ่งส่วนต่างๆของกำลังรบยกพลขึ้นบก เป็นส่วน โจมตีและส่วนติดตามการโจมตี
- (๓) ความต้องการในการใช้ปืนเรือและปืนใหญ่สนาม ในการยิงสนับสนุน
- (๔) ความต้องการในการใช้กำลังทางอากาศ
- (๕) ความต้องการทางด้านการสนับสนุนการช่วยรบ

ฉ. การแบ่งมอบทรัพยากรต่างๆ ในการพัฒนาแผนสำหรับการปฏิบัติการยุทธศาสตร์สะเทินน้ำสะเทินบก เครื่องมือ หรือวิธีการต่างๆ ( MEANS) ที่มีอยู่ในขั้นต้นมักจะไม่ค่อยเป็นที่น่าพอใจในการตอบสนองความต้องการต่างๆนัก ด้วยเหตุนี้การประเมินประนีประนอมถึงการขาดแคลนที่มีจริง หรือคาดว่าน่าจะขาดแคลนควรจะต้องกระทำตลอดวงจรของการวางแผน การประนีประนอมนี้โดยปกติจะดำเนินการในรูปของการจัดหาเครื่องมือหรือวิธีการต่างๆ (MEANS) เพิ่มเติมหรือการลดความ

ต้องการต่างๆของเครื่องมือหรือวิธีการต่างๆ (MEANS) ที่มีอยู่แล้วและเกินความจำเป็น ด้วยการปรับเปลี่ยนตามผลที่เกิดขึ้นของการตกลงใจอื่นๆที่จำเป็น

๘. กรรมวิธีในการวางแผน กรรมวิธีในการวางแผนสะท้อนน้ำสะท้อนบกมีความแตกต่างจากการวางแผนอื่นๆโดยความจำเป็นที่จะต้องมีการวางแผนพร้อมกัน การวางแผนคู่ขนาน และการวางแผนในรายละเอียดโดยกำลังทั้งหมดที่เข้าร่วม

ก. การวางแผนพร้อมกัน

(๑) การวางแผนพร้อมกัน เป็นการวางแผนของส่วนต่างๆตั้งแต่สองส่วนขึ้นไปที่อยู่ใต้อาการบังคับบัญชาเดียวกัน ซึ่งได้ดำเนินการในเวลาเดียวกัน หรือโดยส่วนต่างๆที่เท่าเทียมกันของอาการบังคับบัญชาที่แตกต่างกัน ดังตัวอย่างเช่น การวางแผนพร้อมกันของกรมและกองพันซึ่งเป็นหน่วยรอง รวมถึงกำลังรบภาคพื้นดินอื่นๆ รวมถึงกำลังทางอากาศที่มาสนับสนุนและ/หรือส่วนสนับสนุนการช่วยรบ การวางแผนพร้อมกันเป็นสิ่งจำเป็นเพื่อ

(ก) ลดเวลาในการเตรียมแผนของกำลังและส่วนต่างๆที่เกี่ยวข้องลง

(ข) มั่นใจได้ว่าการประสานในการพัฒนาแผนในทุกๆระดับ ปัญหาต่างๆที่เกิดขึ้นและเกี่ยวข้องซึ่งกันและกันจะได้รับการแก้ไข เพื่อให้การวางแผนดำเนินไปด้วยความเรียบร้อย ดังตัวอย่างเช่น ในการแบ่งมอบเรือลำเลียงสะท้อนน้ำสะท้อนบก ยุทโธปกรณ์ที่ใช้ในการขึ้นบก เรือที่จะใช้ในการยิงสนับสนุน และอากาศยานจะยังไม่สามารถจะตกลงใจในขั้นสุดท้ายได้ จนกว่าแผนต่างๆของหน่วยรองต่างๆของกำลังรบยกพลขึ้นบก ได้ดำเนินการที่จะจัดเตรียมหลักสำคัญสำหรับการประเมินค่าความต้องการต่างๆทั้งหมด ให้ก้าวหน้าไปอย่างเพียงพอแล้ว นอกเหนือจากนั้นการตกลงใจที่กระทำโดย ผบ.กำลังรบยกพลขึ้นบกบ่อยครั้งจะเป็นผลอันเนื่องมาจากการเสนอแนะของผบ.หน่วยรองในช่วงขั้นการวางแผน

(๒) การเริ่มต้นการวางแผน ในขั้นต้น การวางแผนอาจจะเริ่มโดย ผบ.หน่วยรองบนหลักสำคัญของของข่าวสารที่ได้รับในขั้นต้น จากการประชุมการวางแผน และการบรรยายสรุปก่อนการออกเอกสารการวางแผนที่เป็นข้อเขียน บันทึกการวางแผน คำสั่งเดือน แนวทาง และแผนโครง ซึ่งเป็นวิธีการเพิ่มเติมสำหรับการแจกจ่ายข่าวสารการวางแผนเป็นส่วนๆ ที่จะนำมาใช้

ข. การวางแผนคู่ขนาน

(๑) การวางแผนคู่ขนาน การวางแผนโดยอาการบังคับบัญชาที่คู่ขนานอ้างถึงการประสานกันอย่างใกล้ชิดและต่อเนื่อง ระหว่างส่วนของกำลังรบยกพลขึ้นบกและส่วนของกำลังทางเรือ การประสานนี้มีความจำเป็นเนื่องจากความสัมพันธ์ซึ่งกันและกันของกิจต่างๆที่มอบหมายให้กองกำลังต่างๆและความซับซ้อนในความต้องการในการสนับสนุนต่างๆ ข้อตกลงใจมูลฐานทำให้

ได้มาซึ่งหลักสำคัญของความเข้าใจในวัตถุประสงค์ และกรรมวิธีต่างๆที่เป็นอันหนึ่งอันเดียวกัน และอยู่บนพื้นฐานของการที่จะแลกเปลี่ยนข่าวสารได้อย่างเสรี การประสานอย่างใกล้ชิดในการวางแผนนี้เป็นสิ่งจำเป็นสำหรับทุกๆระดับของการบังคับบัญชา ตัวอย่างต่างๆ ของการวางแผนคู่ขนานคือฝ่ายอำนวยการต่างๆระดับเดียวกันในสายการบังคับบัญชาของกำลังทางเรือ และกำลังรบยกพลขึ้นบกซึ่งต้องปฏิบัติงานในการประสานกันอย่างใกล้ชิดตลอดช่วงการปฏิบัติการ ในระดับการบังคับบัญชาต่างๆที่ต่ำกว่า การวางแผนคู่ขนานจะเกิดขึ้นระหว่างนายทหารประจำเรือต่างๆ และนายทหารกำลังรบยกพลขึ้นบก ซึ่งรับผิดชอบการขึ้นสู่เรือของชุดหรือพวกขึ้นสู่เรือ

(ก) การวางแผนคู่ขนานในระดับการบังคับบัญชาที่สูงกว่า จะเริ่มต้นเมื่อ ผบ.กำลังรบยกพลขึ้นบกรายงานตนสำหรับการวางแผนต่อ ผบ.กองกำลังเฉพาะกิจสะเทินน้ำสะเทินบก ตั้งแต่เริ่มแรกของการขึ้นการวางแผน

(ข) ในระดับหน่วยรอง การวางแผนโดยปกติไม่สามารถจะเริ่มได้จนกระทั่งผบ.กองกำลังเฉพาะกิจสะเทินน้ำสะเทินบก และ ผบ.กำลังรบยกพลขึ้นบกได้ประกาศข้อตกลงใจมูลฐานที่แน่นอนแล้ว

(๒) การแลกเปลี่ยนข่าวสารและนายทหารติดต่อ การวางแผนคู่ขนานและการวางแผนพร้อมกันต้องการที่จะให้ผู้บังคับบัญชา และฝ่ายอำนวยการต่างๆของส่วนบังคับบัญชาต่างๆในระดับที่เท่าเทียมกันมารวมอยู่ ณ.ที่แห่งเดียวกัน แต่ถ้าไม่สามารถดำเนินการเช่นนั้นได้ ก็จำเป็นต้องมีการแลกเปลี่ยนนายทหารติดต่อที่มีคุณสมบัติเหมาะสมเพื่อดำเนินการในการวางแผนที่สำคัญต่อไป

#### ง. การวางแผนในรายละเอียด

(๑) การวางแผนในรายละเอียด การวางแผนในรายละเอียดเกี่ยวข้องกับขั้นของการวางแผน และความซับซ้อนของคำสั่งยุทธการ ในการพัฒนาแผนสำหรับการโจมตีสะเทินน้ำสะเทินบก การวางแผนในรายละเอียดจะเริ่มต้นอย่างเป็นทางการ เมื่อแนวความคิดในการปฏิบัติบนฝั่งของ ผบ. กำลังรบยกพลขึ้นบกได้รับอนุมัติ

(ก) ความซับซ้อนของคำสั่งยุทธการขึ้นอยู่กับสถานการณ์ รายละเอียดที่เพียงพอสำหรับการปฏิบัติการหนึ่งอาจจะไม่เพียงพอกับการปฏิบัติการในอีกสถานการณ์หนึ่ง

(ข) ต้องมีความรอบคอบในการวางแผน ไม่ให้มีข้อจำกัดหรือมีข้อห้ามจนทำให้ ผบ. หน่วยรองต่างๆขาดความอ่อนตัว ความต้องการต่างๆของการวางแผนการเคลื่อนที่จากเรือสู่ฝั่ง เพื่อสนับสนุนแนวความคิดในการปฏิบัติบนฝั่งของ ผบ.กำลังรบยกพลขึ้นบก อย่างไรก็ตามจะจำกัดความมีเสรีของ ผบ.หน่วยรองในระหว่างการโจมตีในขั้นต้น

(๒) ความอ่อนตัว การวางแผนในรายละเอียดควรจะต้องสอดคล้องต่อความอ่อนตัวมากกว่าเป็นข้อจำกัด ผู้วางแผนควรจะได้คาดการณ์ล่วงหน้าถึงสิ่งที่จะเกิดขึ้นได้มากที่สุด และพัฒนาแผนต่างๆซึ่งสามารถตอบสนองต่อสถานะต่างๆที่เปลี่ยนแปลงไปได้ การวางแผนในรายละเอียด ควรจะทำให้ ผบ.ในหลายๆระดับสามารถปรับเปลี่ยนไปตามการเปลี่ยนแปลงของสถานการณ์ได้อย่างรวดเร็ว และสามารถฉวยประโยชน์ต่างๆที่อาจจะเกิดขึ้นในสนามรบ การวางแผนในรายละเอียด ควรจะต้องทำให้สามารถที่จะย้ายการยิงตามกำหนดเวลาได้ กองกำลังต่างๆที่กำลังเคลื่อนย้ายระหว่างทางสามารถที่จะยกพลขึ้น ฌ หาดหรือเขตยกพลขึ้นบก ดำรงไว้ และเคลื่อนตามคำขอสามารถที่จะขึ้นบก ณ เวลาและสถานที่ที่ต้องการได้

(๓) การวางแผนในกรณีสถานการณ์เลวร้ายที่สุด การยกพลขึ้นบกไม่ใช่การปฏิบัติการทางธุรการ หรือเป็นการดำเนินการในสถานะแวดล้อมที่สอดคล้องต่อกำลังของฝ่ายเรา อีกทั้งไม่ใช่การเข้าโจมตีต่อกำลังข้าศึกที่มีการต้านทานอย่างเบาบาง นอกจากนั้นอาวุธที่มีอำนาจทำลายล้างทันสมัยที่ข้าศึกมีอยู่ และขีดความสามารถของข้าศึกที่สามารถเพิ่มเติมกำลังในพื้นที่ที่เป็นภัยคุกคาม ด้วยกำลังทหารราบยานเกราะ กำลังส่งทางอากาศ กำลังสะเทินน้ำสะเทินบก หรือกำลังทางอากาศสามารถที่จะทำให้อัตราส่วนอำนาจกำลังรบเปลี่ยนแปลงได้อย่างรวดเร็ว ด้วยเหตุนี้ผู้วางแผนในการปฏิบัติการยุทธสะเทินน้ำสะเทินบกไม่สามารถละเลยหรือเสี่ยงได้ โดยต้องพิจารณาและจัดเตรียมให้สามารถพร้อมที่จะรับสถานการณ์ที่เลวร้ายที่สุดที่อาจจะเกิดขึ้นได้

๕. กรรมวิธีในการวางแผน ในหัวข้อต่อไปนี้จะอธิบายขั้นต่างๆของกรรมวิธีในการวางแผนขั้นต้น รวมถึงเอกสารต่างๆในขั้นพื้นฐานที่จะใช้ในการวางแผนในการปฏิบัติการยุทธสะเทินน้ำสะเทินบก

ก. การแลกเปลี่ยนข่าวสาร ในการวางแผนการปฏิบัติการยุทธสะเทินน้ำสะเทินบก การตกลงใจของ ผู้บังคับบัญชาในระดับหนึ่งอาจจะมีผลกระทบต่อแผนต่างๆของ ผบ. อื่นๆในระดับเดียวกันหรือในระดับอื่นๆ เพื่อที่จะให้ ผบ.และฝ่ายอำนวยการได้รับทราบข่าวสารอย่างเต็มที่ในระหว่างขั้นการวางแผน ผบ.แต่ละคนต้องแจกจ่ายข้อมูลในการวางแผนให้ ผบ.ที่เหนือกว่า ผบ.หน่วยรอง และ ผบ.ในระดับเดียวกันตั้งแต่เริ่มแรกอย่างต่อเนื่อง และการแลกเปลี่ยนนายทหารติดต่อดังแต่เริ่มต้นเป็นสิ่งพึงประสงค์

ข. การศึกษาและการประมาณการต่างๆในขั้นต้น

(๑) ผบ. ซึ่งจะเป็นผู้จัดเตรียมกำลังต่างๆสำหรับกองกำลังเฉพาะกิจสะเทินน้ำสะเทินบก อาจจะได้รับแจ้งเตือนถึงการปฏิบัติการที่กำลังจะเกิดขึ้นก่อนการออกคำสั่งนโยบายขั้นต้น การวางแผนในขั้นต้นที่สำคัญที่จะต้องดำเนินการให้สำเร็จในช่วงเวลานี้ก็โดยการวิเคราะห์พื้นที่ปฏิบัติการและผลกระทบต่างๆที่เป็นไปได้ที่อาจจะเกิดขึ้นจากภูมิประเทศ อุทกศาสตร์ ลมฟ้าอากาศ

และลักษณะทางวัฒนธรรมต่อการปฏิบัติการที่คาดหวัง พื้นที่ที่พึงประสงค์มากที่สุดสำหรับการปฏิบัติในการยกพลขึ้นบก จะนำมาพิจารณาในขั้นต้น และความต้องการเพิ่มเติมต่างๆทางด้านข่าวกรองจะได้นำมาพิจารณาเพื่อจำแนกแยกแยะ การศึกษาหาทําเรือ เครื่องมือการติดต่อสื่อสาร สิ่งอำนวยความสะดวกในการใช้กำลังทางอากาศที่มีอยู่ และภูมิประเทศที่จัดเตรียมเป็นหลักสำคัญสำหรับการพิจารณาถึงจำนวนและรูปแบบของกำลังรบยกพลขึ้นบกที่เหมาะสมที่จะใช้ในพื้นที่ยกพลขึ้นบกที่เป็นไปได้ และความต้องการในการสนับสนุนทางการช่วยรบ ทางการช่างก็จะนำมาประมาณการด้วย โดยอยู่บนหลักสำคัญในการศึกษาในลักษณะเช่นเดียวกัน

(๒) การประมาณการต่างๆ ในขั้นต้นจะจัดเตรียมโดย ผอ. กำลังรบยกพลขึ้นบก หรือองค์ประกอบหลักของกำลังรบยกพลขึ้นบก ซึ่งควรจะพิจารณาในเรื่องต่างๆ ดังนี้

(ก) สถานการณ์และขีดความสามารถของข้าศึกอย่างกว้างๆ

(ข) ข้อพิจารณา ในเรื่องของลักษณะภูมิประเทศ ลักษณะทางอุทกศาสตร์ หรือสภาพภูมิอากาศ

(ค) ที่ตั้งของสิ่งอำนวยความสะดวกที่สำคัญในพื้นที่ที่หมาย

(ง) ที่ตั้งของฐานทัพอากาศหน้าภายในรัศมีของพื้นที่ที่หมาย

(จ) ขีดความสามารถและข้อจำกัดต่างๆที่สำคัญ ของกำลังรบยกพลขึ้นบก การขนส่งลำเลียง และอำนาจกำลังรบเปรียบเทียบ

ค. แบบฟอร์ม แผนหรือคำสั่งยุทธการสำหรับการปฏิบัติการยุทธสะเทินน้ำสะเทินบก จัดเตรียมไว้ในแบบฟอร์มของระบบการวางแผนยุทธการร่วม คำแนะนำเฉพาะและแผนตัวอย่าง แสดงไว้ในคู่มือการสงครามทางเรือ (NWP) 22-1/FMFM 1-14 (แผนกองกำลังเฉพาะกิจสะเทินน้ำสะเทินบก) ส่วนต่างๆของแผนโดยปกติจะเรียกชื่อตามพันธกิจ เช่นแผนการขึ้นบก แผนการขึ้นสู่เรือ แผนการใช้กำลังทางอากาศ ส่วนต่างๆเหล่านี้จะอยู่ในรูปของผนวกหรืออนุผนวกของแผนหรือคำสั่งยุทธการทั้งปวงของกำลังรบยกพลขึ้นบก หรือของกองกำลังเฉพาะกิจสะเทินน้ำสะเทินบก

๑๐. คำสั่งนโยบายขั้นต้น ตามที่ได้อธิบายไว้ในบทที่๒ คำสั่งนโยบายขั้นต้นเป็นการเริ่มต้นของกรรมวิธีในการวางแผน คำสั่งนโยบายอาจจะออกมาในหลายๆรูปแบบ เช่นในรูปแบบของสาสน์ยุทธการ คำสั่งปฏิบัติตามแผนที่มืออยู่แล้ว จนถึงแผนยุทธการ หรือแผนการทัพ

๑๑. การกำหนดตัว ผบ. และการประชุมฝ่ายอำนวยการตั้งแต่นั้นๆ เพื่อเร่งดำเนินการการจัดเตรียมแผนภายในกองกำลังเฉพาะกิจสะเทินน้ำสะเทินบก ผบ. หลักทั้งหมดโดยเฉพาะอย่างยิ่ง ผบ.กองกำลังเฉพาะกิจสะเทินน้ำสะเทินบก และ ผบ. กำลังรบยกพลขึ้นบก และเมื่อเห็นเหมาะสม ควรได้กำหนดตัว ผบ.จากกองทัพอากาศในทันทีที่มีการตกลงใจที่จะดำเนินการปฏิบัติการยุทธสะเทินน้ำ



สะเทินบก ผบ.ในระดับการบังคับบัญชาที่ต่ำกว่ากองกำลังเฉพาะกิจหรือกำลังรบยกพลขึ้นบก อย่างน้อยที่สุดต้องได้รับคำแนะนำในการวางแผนเป็นส่วนๆ ตั้งแต่เนิ่นๆ ที่สุดเท่าที่จะทำได้ การวางแผนสามารถจะทำให้สะดวกขึ้นได้โดยการจัดให้ ผบ.ในระดับรองๆลงไปพร้อมฝ่ายอำนวยการมารวมอยู่ ณ บริเวณพื้นที่เดียวกันเพื่อประสานในการวางแผน

๑๒. การประชุมวางแผนในขั้นต้น เมื่อไรก็ตามที่สามารถกระทำได้ ผบ. กองกำลังเฉพาะกิจสะเทินน้ำสะเทินบกจะจัดให้มีการประชุมการวางแผนในขั้นต้น ให้เร็วที่สุดหลังจากการรับคำสั่งนโยบายขั้นต้น ผบ.กำลังรบยกพลขึ้นบกรายงานตัวเพื่อการวางแผนต่อ ผบ.กองกำลังเฉพาะกิจสะเทินน้ำสะเทินบก (อำนาจหน้าที่ในการประสาน) ในช่วงเวลานี้ การประชุมจะเป็นการเปิดโอกาสให้นายทหารที่มีหน้าที่หลักๆ ในการกำหนดนายทหารติดต่อ การพิจารณาตกลงประเด็นต่างๆในขั้นต้น และให้มั่นใจว่ามีความเข้าใจเกี่ยวกับสถานการณ์และภารกิจ ของกองกำลังเฉพาะกิจสะเทินน้ำสะเทินบกเหมือนกัน การตกลงใจต่างๆที่กระทำในระหว่างการประชุมการวางแผนในขั้นต้น จะเป็นหลักสำคัญสำหรับการวางแผนพร้อมกันและการวางแผนคู่ขนาน การประชุมการวางแผนในขั้นต้นอาจจะพิจารณาหัวข้อวาระการประชุมดังต่อไปนี้

ก. การวิเคราะห์คำสั่งนโยบายขั้นต้น คำสั่งนโยบายขั้นต้นจะนำมาพิจารณาทบทวนในเรื่องของกิจเฉพาะและกิจแฝงจากภารกิจที่ได้รับ กำลังต่างๆที่ได้รับมอบหมาย ขนาดและรูปร่างของพื้นที่ที่หมายสะเทินน้ำสะเทินบก และวันเป้าหมาย เป็นต้น

ข. ข้อตกลงใจมูลฐานขั้นต้น กรรมวิธีของการทำข้อตกลงใจมูลฐานรายละเอียดอธิบายไว้ในบทที่ ๔ การประชุมวางแผนขั้นต้น อาจจะพิจารณาในแต่ละข้อตกลงใจ อาจจะเป็นไปได้ที่จะตกลงกันได้ถึงข้อตกลงใจมูลฐานต่างๆที่แน่นอน ในการประชุมวางแผนขั้นต้นซึ่งจะรวมถึง

- (๑) หนทางปฏิบัติโดยทั่วไป
- (๒) ที่หมายกองกำลังเฉพาะกิจสะเทินน้ำสะเทินบก
- (๓) ภารกิจกำลังรบยกพลขึ้นบก
- (๔) คำบดขยี้ยกพลขึ้นบก

ค. ความจุการลำเลียงขนย้าย และความต้องการต่างๆในการลำเลียงขนย้ายของกำลังรบยกพลขึ้นบก

(๑) ความต้องการต่างๆในการลำเลียงขนย้าย ความจุในการลำเลียงขนย้ายของเรือลำเลียงสะเทินน้ำสะเทินบกที่ได้รับมอบ ต้องนำมาเปรียบเทียบกับตั้งแต่เริ่มแรกของการวางแผน กับความต้องการในการลำเลียงขนย้ายทั้งหมดของกำลังรบยกพลขึ้นบก ถ้าความจุไม่เพียงพออาจจะต้องร้องขอเรือลำเลียงเพิ่มเติม อย่างไรก็ตาม จำนวนเรือลำเลียงที่มีอยู่มักจะเป็นข้อจำกัดที่สำคัญในการ

ปฏิบัติการยุทธสะเทินน้ำสะเทินบก ผบ.กองกำลังเฉพาะกิจสะเทินน้ำสะเทินบกจะจัดเตรียมข้อมูล ความจุของการลำเลียงขนย้ายให้แก่ ผบ.กำลังรบยกพลขึ้นบก ซึ่งจะทำให้ ผบ.กำลังรบยกพลขึ้นบก สามารถพัฒนาโครงสร้างในการจัดกำลังสำหรับส่วนโจมตีได้ การพิจารณาถึงการขาดแคลนต่างๆ ที่จะเป็นไปได้ และพิจารณาการแบ่งมอบกำลังต่างๆ และเครื่องมือและวิธีการต่างๆ (MEANS) สำหรับการขนส่งลำเลียงโดยส่วนติดตามการโจมตี หรือโดยการลำเลียงขนย้ายทางอากาศในทางยุทธ ศาสตร์

(๒) โครงสร้างของกำลังรบยกพลขึ้นบก โครงสร้างโดยทั่วไปของกำลังรบยกพลขึ้นบก ต้องได้รับการพิจารณาตั้งแต่เนิ่นๆ ในกรรมวิธีการวางแผนเพื่อให้ ผบ.กำลังรบยกพลขึ้นบกทราบถึง การประกอบกำลังอย่างกว้างๆ ของอำนาจกำลังรบที่มีอยู่สำหรับการโจมตี การพิจารณาตกลงใจ ตั้งแต่เนิ่นๆ ไม่ได้หมายความว่า การประกอบกำลังจะไม่มีเปลี่ยนแปลง โครงสร้างของกำลังรบ ยกพลขึ้นบกสามารถเปลี่ยนแปลงและได้รับการพิจารณากลับกรองอย่างต่อเนื่อง ในระหว่าง การวางแผน เมื่อการวางแผนดำเนินไปคำตอบต่อปัญหาที่เฉพาะเจาะจงมากขึ้นจะมีความจำเป็นเพื่อให้ ผบ.กำลังรบยกพลขึ้นบกพัฒนาหนทางปฏิบัติ และพัฒนาแนวความคิดในการปฏิบัติต่างๆ สำหรับ กำลังรบยกพลขึ้นบก ดังตัวอย่างเช่น

(ก) การเปรียบเทียบจำนวนพื้นที่ลาดฟ้าของ ฮ.ที่มีอยู่กับจำนวน ฮ. ที่มีอยู่ในกำลัง รบยกพลขึ้นบก

(ข) ชีตความสามารถในการยกขนของ ฮ. ในส่วนโจมตี ๑ เทียวบิน

(ค) ชีตความสามารถในการลำเลียงบรรทุก ๑ เทียวบินของยานโจมตีสะเทินน้ำ สะเทินบก

(ง) ชีตความสามารถของ เรือที่เตรียมบรรทุกถถึง ปืนใหญ่สนาม และยุทธภัณฑ์ รบวิกฤตที่จัดเตรียมเข้าที่ไว้ก่อน

(จ) แบบและจำนวนของยานยกพลขึ้นบกที่มีอยู่

ง. การปฏิบัติการสนับสนุน การประชุมวางแผนขั้นต้นอาจจะเกี่ยวข้องกับการพิจารณาใน ขั้นต้นของการปฏิบัติการก่อนการโจมตี การยกพลขึ้นบกย่อย การปฏิบัติการหลวง และการ ปฏิบัติการสนับสนุนต่างๆ ซึ่งก็คงเป็นไปได้ที่จะยืนยันการตกลงใจอย่างแน่นนอนในการใช้การ ปฏิบัติการต่างๆ เหล่านี้ แต่ก็ไม่เร็วจนเกินไปที่จะพิจารณาในการใช้การปฏิบัติการต่างๆ เหล่านี้ การ ใช้แนวความคิดในการจัดส่วนจัดระเบียบในทะเล (SEA ECHELON) เพื่อการจัดระเบียบพื้นที่การ จอดเรือและขอบเขตของการซักซ้อมใดๆ ในทะเล จะเป็นพื้นที่ที่มีความเกี่ยวพันร่วมระหว่างกันด้วย อย่างไรก็ตาม การตกลงใจเหล่านี้อาจจะกระทำในลำดับต่อไปของการวางแผน

จ. ความต้องการข่าวสารต่างๆ คำตอบของปัญหาต่างๆที่เกิดขึ้นในระหว่างกรรมวิธีการวางแผน จะต้องการคำตอบสำหรับคำถามต่างๆของฝ่ายอำนวยการที่ร่วมการวางแผนในทุกๆ ส่วน คำถามต่างๆ เหล่านี้อาจจะเกี่ยวข้องกับการข่าวกรอง ซึ่งขึ้นอยู่กับข่าวสารในปัจจุบัน และบ่อยครั้งแสดงออกมาในรูปของหัวข้อข่าวสารสำคัญ หรือความต้องการข่าวกรองอื่นๆ ผบ.ต่างๆ หรือ ผบ.กองกำลังเฉพาะกิจสะเทินน้ำสะเทินบก จะให้แนวทางซึ่งโดยทั่วไปแล้วจะเกี่ยวข้องกับการข่าวกรองในพื้นที่ที่หมาย หรือการดำเนินการในการปฏิบัติการอื่นๆทางทหารในขณะนั้น ในทันทีที่รับแนวทางการวางแผนหรือ โดยความริเริ่มของ ผบ.ต่างๆเหล่านี้เอง ผบ.กำลังรบยกพลขึ้นบก โดยผ่าน ผบ.กองกำลังเฉพาะกิจสะเทินน้ำสะเทินบก แจ็ง บก.หน่วยเหนือและหน่วยงานที่สนับสนุนทางด้านการข่าวกรองสำหรับในความต้องการข่าวกรองเฉพาะ ซึ่งไม่สามารถจะดำเนินการให้ได้มา โดยเครื่องมือหรือวิธีการในทางด้านข่าวกรองที่มีอยู่ของหน่วยในอัตรา เมื่อความต้องการต่างๆเหล่านี้ได้รับการตอบสนองอย่างเต็มที่แล้ว หน่วยงานที่ให้การสนับสนุนจะพัฒนาข่าวกรองโดยส่งไปให้ ผบ.ที่เกี่ยวข้อง การพัฒนาความต้องการใหม่ๆในเรื่องของข่าวกรองและการแจกจ่ายข่าวกรองใหม่ และข่าวกรองเพิ่มเติมในพื้นที่ที่หมายจะดำเนินการอย่างต่อเนื่องตลอดกรรมวิธีการวางแผน

ฉ. นายทหารติดต่อ การประชุมการวางแผนขั้นต้นเป็นการเปิดโอกาสในการแต่งตั้งนายทหารติดต่อ นอกจากนั้นการแลกเปลี่ยนนายทหารติดต่อระหว่างส่วนกำลังหลักๆของกองกำลังเฉพาะกิจสะเทินน้ำสะเทินบก ยังเป็นการส่งเสริมให้เกิดความเข้าใจร่วมกัน และช่วยการปฏิบัติต่างๆในการประสานอีกด้วย

๑๓. เครื่องช่วยในการวางแผน คำสั่งนโยบายการวางแผน กำหนดการ และบันทึกการวางแผน จัดเตรียมขึ้นเพื่อช่วยในการวางแผน เพื่อให้มั่นใจถึงความเข้าใจร่วมกัน และใช้เวลาที่มีอยู่ในการวางแผนซึ่งมีอยู่อย่างจำกัดได้อย่างคุ้มค่าที่สุด

ก. คำสั่งนโยบายการวางแผน คำสั่งนโยบายการวางแผนออกโดย ผบ.กองกำลังเฉพาะกิจสะเทินน้ำสะเทินบก เพื่อให้มั่นใจว่าแผนต่างๆที่เกี่ยวข้องซึ่งกันและกันได้มีการประสานและเสร็จสมบูรณ์ทันเวลา และไม่ละเลยในเรื่องต่างๆที่สำคัญ คำสั่งนโยบายการวางแผนระบุถึงแผนหลักต่างๆที่จะต้องจัดเตรียม และกำหนดวันเวลาที่แล้วเสร็จ ของแต่ละขั้นตอนหลักในกรรมวิธีการวางแผน คำสั่งนโยบายการวางแผนจัดเตรียมโดยฝ่ายอำนวยการของ ผบ.กองกำลังเฉพาะกิจสะเทินน้ำสะเทินบกโดยการประสานกับฝ่ายอำนวยการของ ผบ.กำลังรบยกพลขึ้นบกและ ผบ.กำลังอื่นๆตามความเหมาะสม เพื่อที่จะให้ ผบ.ทั้งหลายได้ใช้ขีดความสามารถได้อย่างเต็มที่ ที่จะดำเนินการให้กิจต่างๆในการวางแผน เสร็จสิ้นสมบูรณ์

ข. ตารางการวางแผน โดยการใช้คำสั่งนโยบายการวางแผนของกองกำลังเฉพาะกิจสะเทินน้ำสะเทินบกเป็นแนวทาง ผบ.กำลังรบยกพลขึ้นบกเตรียมตารางการวางแผน ซึ่งจะประกอบด้วย กำหนดการการวางแผนสำหรับกำลังของเขา ในทำนองเดียวกันส่วนหลักต่างๆของกำลังรบยกพลขึ้นบกก็อาจจะออกตารางการวางแผนของเขาเอง ถ้าได้รับอนุญาต ตารางการวางแผนอาจจะนำมาใช้เพื่อจัดเตรียมแนวทางการวางแผนสำหรับ ผบ.หน่วยรอง

ค. กำหนดการการวางแผน กำหนดการการวางแผนอาจจะอยู่ในคำสั่งนโยบายการวางแผนหรือจัดทำขึ้นมาต่างหากแสดงถึงตารางการวางแผน เป็นการแสดงช่วงเวลาเฉพาะด้วยตาราง ที่จะดำเนินการในแต่ละกิจของการวางแผนให้เสร็จสิ้นสมบูรณ์ ในแต่ละส่วนของฝ่ายอำนาจการ สามารถที่จะจัดเตรียมกำหนดการวางแผนในส่วนของตนเองได้ โดยให้สอดคล้องกับวันที่จะต้องแล้วเสร็จที่กำหนดไว้เป็นส่วนรวม ช่วงเวลาที่กำหนดไว้ในกำหนดการวางแผนควรจะเพียงพอ ที่จะสามารถปฏิบัติกิจต่างๆที่ได้รับมอบอีกทั้งการประสานกับส่วนฝ่ายอำนาจการและส่วนบัญชาอื่นๆที่ ต้องการได้อย่างสมบูรณ์

ง. บันทึกการวางแผน เมื่อได้ข่าวสารมาและเมื่อได้รับคำแนะนำและแนวทาง ผบ.ออกบันทึกการวางแผนเป็นการล่วงหน้า ก่อนการจัดเตรียมแผนต่างๆอย่างเป็นทางการ บันทึกการวางแผนเหล่านี้กำหนดขึ้นเพื่อให้มั่นใจว่า ผบ.หน่วยรองต่างๆ มีรายละเอียดในเรื่องต่างๆซึ่งมีผลกระทบต่อ การวางแผนของเขาเองทั้งหมดแล้ว

จ. การแจกจ่ายร่างต่างๆ ร่างต่างๆของแผนและคำสั่งปฏิบัติการ หรือส่วนต่างๆของแผนและคำสั่ง เช่น ผนวกและอนุผนวก ควรจะแจกจ่ายให้ ผบ.อื่นๆ ตามความเหมาะสม เพื่อให้สามารถติดตามการวางแผนสำหรับการปฏิบัติการในขณะนั้นได้

#### ๑๔. แนวทางการวางแผน

ก. แนวทางในขั้นต้นของ ผบ.กำลังรบยกพลขึ้นบก ผบ.กำลังรบยกพลขึ้นบกจะจัดเตรียมแนวทางการวางแผนในขั้นต้นให้ฝ่ายอำนาจการของเขาในโอกาสแรก ก่อน หรือหลังการรับคำสั่งนโยบายขั้นต้น และสิ่งที่พึงประสงค์คือก่อนการประชุมการวางแผนในขั้นต้นที่จะดำเนินการโดย ผบ.กองกำลังเฉพาะกิจสะเทินน้ำสะเทินบก แนวทางนี้จะไม่สมบูรณ์ แต่จะได้รับการพัฒนาและขยายให้ชัดเจนขึ้นเมื่อได้รับข่าวสารเพิ่มเติม แนวทางการวางแผน ควรจัดเตรียมก่อนการเตรียมการ ในการประมาณการของฝ่ายอำนาจการ และควรจะช่วยลดขอบเขตในการคิดของฝ่ายอำนาจการใน สิ่งที่ไม่จำเป็นลงให้มากที่สุด โดยเน้นในเฉพาะในขอบเขตที่เกี่ยวข้อง

ข. แหล่งข้อมูลต่างๆของแนวทางการวางแผน แนวทางการวางแผนได้จากการพิจารณาข่าวสารที่มีอยู่ในคำสั่งนโยบายขั้นต้นและ/หรือจากคำแนะนำต่างๆซึ่งอาจจะได้รับมา สำหรับแนวทางที่

กำหนดขึ้นนี้เป็นการช่วยเหลือของ ผบ.ให้แก่ฝ่ายอำนวยการในการเตรียมการหรือปรับปรุงแก้ไข การประมาณการใหม่ นอกจากนั้น การวางแผนพร้อมกันในระดับการบังคับบัญชาของหน่วยรอง ต่างๆ และโดยส่วนต่างๆในระดับที่เท่าเทียมกันของการบังคับบัญชาที่แตกต่างกันนั้น จะอยู่บน พื้นฐานของข่าวสารในขั้นต้น แนวทางการวางแผนของ ผบ.กำลังรบยกพลขึ้นบกสำหรับการ ปฏิบัติการยุทธสะเทินน้ำสะเทินบกอาจจะมีหลายรูปแบบ แต่ควรพิจารณาในทุกๆด้านของการ ปฏิบัติการ แนวทางอาจจะรวมถึง

(๑) การกล่าวซ้ำภารกิจกองกำลังเฉพาะกิจและกำลังรบยกพลขึ้นบก รวมทั้งกิจเฉพาะ และ กิจแฝง

(๒) สมมติฐาน

(๓) ข้อตกลงใจหรือนโยบายต่างๆหรือข้อจำกัดที่มีอยู่ก่อนแล้ว

(๔) การวิเคราะห์อำนาจกำลังรบเปรียบเทียบ (กำลังทางอากาศ และกำลังภาคพื้นดิน) กับ การพิสูจน์ทราบถึงปัจจัยความเข้มแข็งและปัจจัยอ่อนแอของข้าศึก

(๕) ความต้องการที่จะแบ่งการปฏิบัติการออกเป็นขั้นต่างๆ

(๖) แนวทางการยิงสนับสนุนด้วยอาวุธนิวเคลียร์และเคมี

(๗) แนวทางและนโยบายการทำสงครามทุ่นระเบิด

(๘) แนวทางการดำเนินกลยุทธ์ทางภาคพื้นดิน

(ก) หนทางปฏิบัติอย่างกว้างๆที่ ผบ.ต้องการให้พิจารณา

(ข) ภูมิประเทศสำคัญ

(ค) การพิจารณาตกลงใจในทางยุทธวิธี ( เช่น การยกพลขึ้นบกกลางคืน ฯลฯ เป็น ต้น)

(๙) แนวทางการใช้กำลังทางอากาศ

(ก) การใช้ฐานบินหน้า

(ข) การร่วมปฏิบัติการของกำลังทางอากาศกำลังรบยกพลขึ้นบกในการปฏิบัติการ ก่อน วัน ว.

(ค) การวางกำลังทางอากาศในพื้นที่ยกพลขึ้นบก

(ง) การป้องกันภัยทางอากาศ

(๑๐) แนวทางการสนับสนุนทางการช่วยรบ

(ก) ความต้องการ ลำดับความเร่งด่วน และการแบ่งมอบทรัพยากรต่างๆที่มีอยู่

(ข) ความต้องการต่างๆในเรื่องสิ่งอำนวยความสะดวกในการก่อสร้าง หรือการซ่อมแซมให้กลับมาใช้ได้อีก

(ค) ระดับของสิ่งอุปกรณ์ต่างๆบนฝั่ง

(๑๑) ข้อพิจารณาต่างๆในการรักษาความปลอดภัย

(ก) การลวง

(ข) การสงครามอิเล็กทรอนิกส์

(ค) การรักษาความปลอดภัยทางการสื่อสาร

(ง) การรักษาความปลอดภัยทางด้านยุทธการ

(๑๒) หัวข้อข่าวสารสำคัญ

๑๕. แผนโครง การเตรียมการในการประมาณการต่างๆโดยละเอียดของฝ่ายอำนวยการต่อไปนี้จะอยู่บนพื้นฐานของหนทางปฏิบัติต่างๆที่เสนอ ผบ.กำลังรบยกพลขึ้นบกทำการประมาณสถานการณ์และตกลงใจ ซึ่งการตกลงใจนั้นจะเป็นหลักสำคัญสำหรับการพัฒนาแนวความคิดในการปฏิบัติ คำสั่งและแผนยุทธการ ในทันทีที่แนวความคิดในการปฏิบัติบนฝั่งของผบ.กำลังรบยกพลขึ้นบกได้รับการอนุมัติ ก็จะเริ่มต้นการวางแผนในรายละเอียด แผนโครงอาจจะกำหนดขึ้นมาเพื่อจัดเตรียมปัจจัยต่างๆในการวางแผนเพิ่มเติม ตามที่ผู้วางแผนในทุกๆ ส่วนต้องการ ตลอดจนออกแนวความคิดในการปฏิบัติและจัดเตรียมในการขยายความต่างๆ ที่จำเป็น

ก. ข้อมูลต่างๆที่อยู่ในแผนโครง แผนโครงควรจะต้องรวมถึงภารกิจ แนวความคิดในการปฏิบัติขั้นต่างๆ การจัดกำลังเฉพาะกิจโดยทั่วไป เขตการปฏิบัติ การยิงสนับสนุน การดำเนินการในขั้นต้น และขอบเขตของการปฏิบัติการต่างๆในขั้นต้นและการปฏิบัติในลำดับต่อมา

ข. ความเกี่ยวข้องกับข้อตกลงใจขั้นมูลฐาน แผนโครงควรจะต้องเตรียมข่าวสารเพื่อช่วยในการลงมติในข้อตกลงใจมูลฐานที่ยังไม่ได้กำหนด ตัวอย่าง เช่น หาดยกพลขึ้นบก เขตส่งลง วัน ว. เวลาน.ของการยกพลขึ้นบก

๑๖. แผนสำรอง

ก. แผนต่างๆ แผนยุทธการจะพัฒนาจากหนทางปฏิบัติเพียงหนทางๆเดียวซึ่งเลือกโดย ผบ.กำลังรบยกพลขึ้นบกในกรรมวิธีการประมาณสถานการณ์ ถ้าเหตุการณ์ที่เกิดขึ้นในเวลาต่อมาทำให้สมมุติฐานที่ตั้งไว้เป็นหลักสำคัญในแผนนั้นไม่สามารถใช้ได้ การตกลงใจเพื่อปฏิบัติตามแผนและตัวแผนเองจะต้องได้รับการปรับเปลี่ยน แผนสำรองต่างๆจัดเตรียมไว้สำหรับการปรับเปลี่ยนนี้และทำให้ ผบ.มีความอ่อนตัวที่จะเปลี่ยนจากหนทางปฏิบัติหนึ่งไปอีกหนทางปฏิบัติหนึ่งได้อย่างรวดเร็วและมีประสิทธิภาพ แผนสำรองแบ่งออกเป็น ๒ แบบ คือ

(๑) หนทางปฏิบัติสำรอง แผนสำรองอาจจะพัฒนาโดยอยู่บนพื้นฐานของหนทางปฏิบัติที่นำมาพิจารณาแต่ ผบ.ไม่ได้เลือกในกรรมวิธีการตกลงใจของ ผบ.หรืออีกนัยหนึ่งก็คือ เป็นการ จัดเตรียมแผนที่แตกต่างกับแผนหลัก เพื่อดำเนินการโจมตีในพื้นที่เดียวกันกับแผนหลัก อย่างไรก็ตาม แผนการ เวลา ฯลฯ อาจจะแตกต่างจากแผนหลัก

(๒) พื้นที่สำรอง แผนสำรองแผนหนึ่ง อาจจะได้รับการพัฒนาเพื่อให้สำเร็จภารกิจของกองกำลังเฉพาะกิจสะเทินน้ำสะเทินบกในพื้นที่อื่นมากกว่าพื้นที่ที่กำหนดไว้ในแผนยุทธการหลัก ดังตัวอย่าง แผนสำรองสามารถจะพัฒนาจากหนทางปฏิบัติที่เลือกเป็นหนทางปฏิบัติรองจากหนทางปฏิบัติต่างๆที่นำมาพิจารณาเพื่อเลือกในการประชุมการวางแผนขั้นต้นเมื่อกำลังพัฒนาหนทางปฏิบัติโดยทั่วไป

ข. ข้อมูลต่างๆที่มีอยู่ในแผนสำรอง การพัฒนาแผนสำรองจะกระทำต่อเมื่อจำเป็นต้องมีการเปลี่ยนแปลงในแผนหลัก ถ้ามีการเปลี่ยนแปลงในเรื่องต่างๆไม่มากนัก แผนสำรองอาจจะพิมพ์เป็นผนวกประกอบแผนหลัก

ค. การจัดกำลังเฉพาะกิจสำหรับแผนสำรอง ในขอบเขตที่เป็นไปได้แผนสำรองต่างๆควรจะ แสดงให้เห็นถึงการจัดกำลังเฉพาะกิจโดยทั่วไป เช่นเดียวกับการจัดสำหรับกำลังยกพลขึ้นบก ซึ่งควรจะ ได้จัดเตรียมไว้ในแผนยุทธการหลัก ข้อพิจารณาต่อไปนี้จะถือปฏิบัติให้มีความง่ายและตอบสนองได้อย่างอ่อนตัว

(๑) รูปแบบการจัดกำลังขึ้นสู่เรือของกำลังรบยกพลขึ้นบกมีจุดมุ่งหมายเพื่อสนับสนุนการจัดหน่วย สำหรับการยกพลขึ้นบกและในการเปลี่ยนการจัดกำลังเพื่อทำการรบ การเปลี่ยนแปลงหลักๆ สำหรับการจัดกำลังเพื่อการยกพลขึ้นบก จำเป็นต้องมีการสมทบและแยกสมทบหน่วยจากเรือลำหนึ่งไปยังเรืออีกลำหนึ่งก่อนการโจมตี ซึ่งถ้าไม่มีความจำเป็นอย่างยี่งวดแล้วควรหลีกเลี่ยงจากสถานการณ์อันไม่พึงประสงค์นี้

(๒) เอกสารต่างๆซึ่งสนับสนุนแผนการขึ้นบกเกี่ยวพันซึ่งกันและกัน และมีรายละเอียดมากมายในการจัดเตรียม เพื่อให้สามารถใช้ยุทธวิธีต่างๆได้อย่างคุ้มค่าเกิดประโยชน์สูงสุด แผนต่างๆเหล่านี้สามารถที่จะเปลี่ยนแปลงลำดับเวลาและตำบลที่ยกพลขึ้นบกได้ แต่โดยทั่วไปจะไม่สามารถเปลี่ยนแปลงให้เหมาะสมได้อย่างรวดเร็ว ต่อการเปลี่ยนแปลงที่สำคัญ เช่น ลำดับการขึ้นบกหรือในการจัดกำลัง การเคลื่อนที่สู่ฝั่งของหน่วยใดหน่วยหนึ่งโดย ส. มากกว่าวิธีการเคลื่อนที่โดยทางพื้นน้ำ หรือการเพิ่มเติมกำลังกองร้อยปืนให้แก่กำลังยุทธเคลื่อนที่ทางอากาศด้วย ส. ในภายหลัง สำหรับตัวอย่างเหล่านี้อาจจะจำเป็นต้องมีการเปลี่ยนแปลงสำหรับเวลาที่ใช้ในแผนการขึ้นบก หรือทำให้การสร้างสมอำนาจกำลังรบบนฝั่งล่าช้าลงไป

(๓) การเปลี่ยนแปลงแผนการขึ้นบกอาจจะจำเป็นต้องมีการเปลี่ยนแปลงการวางกำลัง และลำดับของการเคลื่อนที่ของเรือดำเลี้ยงสะเทินน้ำสะเทินบกไปตามช่องทางเข้าสู่หาด และช่องทางออกจากหาด การเปลี่ยนแปลงเหล่านี้จะเป็นสาเหตุสำคัญของการทำให้การขนถ่าย และการขึ้นบกของกำลังทหารและยุทโธปกรณ์บนฝั่งต้องล่าช้า

.....



## บทที่ ๔

### ข้อตกลงใจขั้นมูลฐาน (Basic Decisions)

#### ๑. กล่าวนำ

ก. ข้อตกลงใจมูลฐานต่างๆ คือข้อตกลงใจต่างๆซึ่งต้องกระทำในระดับสูงสุดภายในกองกำลังเฉพาะกิจสะเทินน้ำสะเทินบก ก่อนที่จะดำเนินการวางแผนในรายละเอียดสำหรับการปฏิบัติการยุทธสะเทินน้ำสะเทินบกต่อไป

ข. ข้อตกลงใจมูลฐานแยก ในหลักนิยมนำมาสำหรับการปฏิบัติการยุทธสะเทินน้ำสะเทินบกได้นำเอาข้อตกลงใจหลายๆประการที่เกี่ยวข้องกันมารวมกันภายใต้หัวข้อต่างๆ ดังเช่น “การพิจารณาคกลงใจที่หมายต่างๆ” จากมุมมองของ ผบ.กำลังรบเฉพาะกิจสะเทินน้ำสะเทินบก อย่างไรก็ตามจะเป็นประโยชน์ในการแยกข้อตกลงใจต่างๆ โดยเฉพาะ เพื่อที่จะขยายการพิจารณาถึงปัจจัยต่างๆ ที่เกี่ยวข้องในกรรมวิธีการตกลงใจ

ค. บทบาทของ ผบ.กำลังรบยกพลขึ้นบกในข้อตกลงใจมูลฐาน ความเข้าใจและการตระหนักของการเข้าร่วมของ ผบ.กำลังรบยกพลขึ้นบก ในการพิจารณาคกลงใจข้อตกลงใจมูลฐานและความสัมพันธ์ซึ่งกันและกันของข้อตกลงใจต่างๆเป็นรากฐานต่อความเข้าใจทั้งปวงต่อการวางแผนของกำลังรบยกพลขึ้นบก

๒. ความมุ่งหมายและขอบเขต ความมุ่งหมายของบทนี้เพื่ออธิบายให้เข้าใจในการพิจารณาต่างๆซึ่งมีอิทธิพลต่อ ผบ.กำลังรบยกพลขึ้นบกในกรรมวิธีข้อตกลงใจมูลฐาน และแสดงให้เห็นถึงความสัมพันธ์ซึ่งกันและกันของข้อตกลงใจมูลฐานต่างๆ โดยจะเน้นบทบาทของ ผบ.กำลังรบยกพลขึ้นบกในกรรมวิธีการให้ได้มาซึ่งข้อตกลงใจมูลฐาน

ก. การวางแผนในขั้นต้น ในทันทีที่การวิเคราะห์คำสั่งนโยบายขั้นต้นเสร็จสิ้น ผบ.กองกำลังเฉพาะกิจสะเทินน้ำสะเทินบก และ ผบ.ส่วนต่างๆ ของกองกำลังเฉพาะกิจสะเทินน้ำสะเทินบกเริ่มการวางแผนในขั้นต้น เพื่อให้บรรลุข้อตกลงใจมูลฐานที่เกี่ยวข้อง การวางแผนในขั้นต้นเป็นการเตรียมการ การศึกษา และประมาณการที่จำเป็นสำหรับการเตรียมแผนต่างๆ ในรายละเอียด ในระดับกำลังรบยกพลขึ้นบก การวางแผนในขั้นต้นได้แสดงเป็นตัวอย่างให้เห็นถึงการวางแผนประสานและการวางแผนพร้อมกัน เพื่อให้บรรลุข้อตกลงใจต่างๆ เป็นการจัดเตรียมและการออกแผนโครงต่างๆ และเป็นการจัดเตรียมแนวทางการวางแผนให้แก่ ผบ.หน่วยรองต่างๆ

ข. เรื่องต่างๆที่เหล่าทัพหนึ่งหรือส่วนหนึ่งให้ความสนใจ ปัจจัยต่างๆ ที่แน่นอนของการปฏิบัติการยุทธสะเทินน้ำสะเทินบกที่เหล่าทัพหรือกำลังซึ่งเป็นส่วนหนึ่งของกองกำลังเฉพาะกิจ

สะเทือนน้ำสะเทือนบกให้ความสนใจ ซึ่งปัจจัยต่างๆ เหล่านี้ต้องได้รับการพิจารณาคงใจตั้งแต่เริ่มต้น ในกรณีวิธีการวางแผน เนื่องจากอาจจะมีผลกระทบต่อกำลังส่วนอื่นๆ ของกองกำลังเฉพาะกิจสะเทือนน้ำสะเทือนบก

ก. ข้อตกลงใจต่างๆ ที่เกี่ยวข้องกัน เพราะว่าปัจจัยต่างๆ ซึ่งต้องนำมาพิจารณาเพื่อให้ได้มาซึ่งข้อตกลงใจต่างๆเหล่านี้ จะมีความเกี่ยวข้องกัน และเพราะว่าข้อตกลงใจที่ขึ้นอยู่กับปัจจัยต่างๆ เหล่านี้มีผลกระทบบางประการกับทุกๆ ส่วนของกองกำลังเฉพาะกิจสะเทือนน้ำสะเทือนบก ดังนั้น แต่ละปัจจัยต้องได้รับการพิจารณาจากมุมมองของผู้ที่เข้าร่วมในการพิจารณาทั้งหมด บทนี้เกี่ยวข้องกับข้อตกลงใจมูลฐานต่างๆ เหล่านี้ แสดงให้เห็นถึงการมีส่วนร่วมของ ผบ.กำลังรบยกพลขึ้นบก ในการทำการตกลงใจเหล่านี้ และถกแถลงข้อพิจารณาต่างๆ ที่จะมีผลกระทบต่อกำลังรบยกพลขึ้นบก

### ๓. กล่าวโดยทั่วไป

ก. ข้อตกลงใจมูลฐานประกอบด้วย

- (๑) การเลือกหนทางปฏิบัติโดยทั่วไป ของ ผบ.กองกำลังเฉพาะกิจสะเทือนน้ำสะเทือนบก
- (๒) การเลือกที่หมายกองกำลังเฉพาะกิจสะเทือนน้ำสะเทือนบก
- (๓) การพิจารณาคงใจภารกิจกำลังรบยกพลขึ้น
- (๔) การกำหนดตำบลยกพลขึ้นบก
- (๕) การพิจารณาคงใจที่หมายกำลังรบยกพลขึ้นบก
- (๖) การเลือกหัวหาด
- (๗) การเลือกพื้นที่ยกพลขึ้นบก
- (๘) การกำหนดแนวความคิดในการปฏิบัติบนฝั่งของกำลังรบยกพลขึ้นบก
- (๙) การเลือกหาดยกพลขึ้นบก
- (๑๐) การเลือกเขตส่งลงของ ฮ.
- (๑๑) การเลือกเขตส่งลงของ บ. และเขตทิ้งลง
- (๑๒) การเลือกวัน ว. เวลา น. ในขั้นต้น

ข. ลำดับของข้อตกลงใจมูลฐาน ข้อตกลงใจมูลฐานไม่จำเป็นต้องกำหนดขึ้นมาตามลำดับดังกล่าว ในขณะที่การพิจารณาการตกลงต่อไปนี้จะแสดงถึงความสัมพันธ์ตามลำดับในข้อตกลงใจต่างๆ ที่แน่นอน ซึ่งอาจจะทำการตกลงใจในหัวข้อต่างๆ พร้อมๆ กัน หรือจนกว่าจะได้รับข่าวสารเพียงพอ คำสั่งนโยบายขั้นต้นอาจจะได้กำหนดบางหัวข้อของข้อตกลงใจมูลฐานมาให้แล้ว เช่น ที่หมายของกองกำลังเฉพาะกิจสะเทือนน้ำสะเทือนบก

ก. ผบ. กองกำลังเฉพาะกิจสะเทินน้ำสะเทินบกพิจารณาทบทวน ตามรูป ๔-๑ แสดงรายการ ข้อตกลงใจมูลฐานต่างๆ และแสดงให้เห็นว่าใครเป็นผู้รับผิดชอบหลักในแต่ละข้อตกลงใจ ด้วยเหตุนี้ ข้อตกลงใจต่างๆ ต้องสามารถสนับสนุนโดยกำลังทั้งหมดที่เกี่ยวข้องให้ ผบ. กองกำลังเฉพาะกิจสะเทินน้ำสะเทินบก พิจารณาทบทวน การตกลงใจหรือการเลือกที่กระทำโดย ผบ.แต่ละส่วน

ข้อตกลงใจมูลฐาน	อาจจะกำหนดไว้ในคำสั่งนโยบายขั้นต้น	ผู้บัญชาการกองกำลังเฉพาะกิจฯ	ผู้บัญชาการกำลังรบยกพลขึ้นบก	ผบ.ทั้งสองร่วมกันพิจารณาตกลงใจเลือก
๑. การเลือกหนทางปฏิบัติทั่วไป	<input checked="" type="checkbox"/>			<input checked="" type="checkbox"/>
๒. การเลือกที่หมายกองกำลังเฉพาะกิจสะเทินน้ำสะเทินบก	<input checked="" type="checkbox"/>			<input checked="" type="checkbox"/>
๓. การพิจารณาตกลงใจภารกิจกำลังรบยกพลขึ้นบก				<input checked="" type="checkbox"/>
๔. การเลือกตำบลยกพลขึ้นบก		<input checked="" type="checkbox"/>		
๕. การพิจารณาตกลงใจที่หมายกำลังรบยกพลขึ้นบก			<input checked="" type="checkbox"/>	
๖. การเลือกหัวหาด			<input checked="" type="checkbox"/>	
๗. การเลือกพื้นที่ยกพลขึ้นบก				<input checked="" type="checkbox"/>
๘. การกำหนดแนวความคิดในการปฏิบัติของกำลังรบยกพลขึ้นบก			<input checked="" type="checkbox"/>	
๙. การเลือกหาดยกพลขึ้นบก			<input checked="" type="checkbox"/>	
๑๐. การเลือกเขตลงสู่พื้นของ ฮ.			<input checked="" type="checkbox"/>	
๑๑. การเลือกเขตลงสู่พื้นของ บ. และเขตทิ้งลง			<input checked="" type="checkbox"/>	
๑๒. เลือก วัน ว. และ เวลา น.		<input checked="" type="checkbox"/>		

* ผู้บัญชาการกองกำลังเฉพาะกิจ สะเทินน้ำสะเทินบก จะพิจารณาทบทวนและให้ความเห็นชอบข้อตกลงใจของผู้บัญชาการกำลังรบ				
--	--	--	--	--

ข้อตกลงใจมูลฐาน	อาจจะกำหนดไว้ในคำสั่งนโยบายขั้นต้น	ผู้บัญชาการกองกำลังเฉพาะกิจฯ	ผู้บัญชาการกำลังรบยกพลขึ้นบก	ผบ.ทั้งสองร่วมกันพิจารณาตกลงใจเลือก
ยกพลขึ้นบกโดยพิจารณาในแง่ของความสามารถในการให้การสนับสนุน				

(รูป ๔ - ๑ ความรับผิดชอบต่างๆ ในข้อตกลงใจมูลฐาน)

๔. ความรับผิดชอบต่างๆ ในขั้นการวางแผน ผบ.ต่างๆ (ผบ. กองกำลังเฉพาะกิจสะเทินน้ำสะเทินบก, ผบ.กำลังรบยกพลขึ้นบก ฯลฯ) อยู่ในระดับทางการบังคับบัญชาที่เท่าเทียมกัน การได้มาซึ่งข้อตกลงใจมูลฐานทั้งหมด จะต้องอยู่บนหลักสำคัญของความเข้าใจถึงวัตถุประสงค์ และกรรมวิธีที่เป็นอันหนึ่งอันเดียวกัน รวมถึงการแลกเปลี่ยนข่าวสารได้อย่างเสรี ความแตกต่างใดๆ ที่ไม่สามารถตกลงใจได้จะเสนอให้ผู้มีอำนาจเหนือกว่าเป็นผู้ตัดสินใจ

๕. ข้อพิจารณาต่างๆในการวางแผน ตามที่ได้กล่าวไว้ในบทที่ ๓ คำสั่งนโยบายขั้นต้นเป็นการเริ่มต้นกรรมวิธีในการวางแผนการปฏิบัติการยุทธสะเทินน้ำสะเทินบกอย่างเป็นทางการ อย่างไรก็ตาม ผบ.กำลังรบยกพลขึ้นบก และ ผบ.อื่นๆ อาจจะริเริ่มศึกษาและประมาณการในขั้นต้นไว้ก่อนเมื่อได้ทราบว่าจะมีการปฏิบัติการ

๖. ข้อพิจารณาพิเศษต่างๆ การกำหนดแนวความคิดในการปฏิบัติบนฝั่งของกำลังรบยกพลขึ้นบกมีความสำคัญอย่างมากต่อกรรมวิธีในการกำหนดข้อตกลงใจมูลฐาน เนื่องจากเป็นพื้นฐานสำคัญของการวางแผนในรายละเอียดในลำดับต่อมา ดังนั้น ต้องพิจารณากำหนดขึ้นโดยเร็ว ซึ่ง

แนวความคิดในการปฏิบัติบนฝั่งนี้ต้องสามารถสนับสนุนได้โดยส่วนต่างๆ ของกองกำลังเฉพาะกิจ สะเทินน้ำสะเทินบก

#### ๗. การเลือกหนทางปฏิบัติโดยทั่วไป ของกองกำลังเฉพาะกิจสะเทินน้ำสะเทินบก

ก. ผบ.กองกำลังเฉพาะกิจสะเทินน้ำสะเทินบก และ ผบ.กำลังรบยกพลขึ้นบก ร่วมกันในการเลือก ผบ.กองกำลังเฉพาะกิจสะเทินน้ำสะเทินบก และ ผบ.กำลังรบยกพลขึ้นบก ร่วมกันในการเลือกหนทางปฏิบัติโดยทั่วไปสำหรับกำลังทั้งหมดเพื่อให้สำเร็จภารกิจของกองกำลังเฉพาะกิจสะเทินน้ำสะเทินบก

ข. ขอบเขตในการเลือก คำสั่งนโยบายขั้นต้นบางคำสั่งจะกำหนดทางเลือกสำหรับพื้นที่ที่จะทำการยึดไว้แล้ว เช่น “สถาปนาพื้นที่บนชายฝั่ง.....” ในกรณีเช่นนี้ ก่อนอื่น ผบ. กองกำลังเฉพาะกิจสะเทินน้ำสะเทินบก และ ผบ.กำลังรบยกพลขึ้นบก ก่อนอื่นต้องตกลงกันถึงพื้นที่โดยทั่วไปที่จะยกพลขึ้นบกเสียก่อน และหนทางปฏิบัติโดยทั่วไปนั้นต้องสำเร็จภารกิจของกองกำลังเฉพาะกิจสะเทินน้ำสะเทินบก ถ้าคำสั่งนโยบายขั้นต้นระบุอย่างชัดเจนว่า “ยึดท่าเรือ” ผบ. กองกำลังเฉพาะกิจสะเทินน้ำสะเทินบก และ ผบ.กำลังรบยกพลขึ้นบก อาจจะไม่มีความเลือกในการเลือกพื้นที่โดยทั่วไปที่จะทำการโจมตีหรือเป็นที่หมายหลัก

ค. ความมุ่งหมาย ในบางกรณี อาจจะเป็นที่จะประเมินค่าพื้นที่ยกพลขึ้นบกหลายๆพื้นที่ที่เป็นไปได้ภายในพื้นที่ที่หมายสะเทินน้ำสะเทินบกก่อนที่จะได้ข้อตกลงใจสำหรับหนทางปฏิบัติโดยทั่วไป หนทางปฏิบัติโดยทั่วไป จะไม่รวมถึงแนวความคิดในการปฏิบัติต่างๆ หรือเกี่ยวกับการระบุตำบลยกพลขึ้นบก การวิเคราะห์หนทางปฏิบัติโดยทั่วไปสำรอง จะเป็นการเปรียบเทียบข้อได้เปรียบและเสียเปรียบของการขึ้นบก ณ ตำบลที่แยกห่างกันมากหลายๆ ตำบลที่

๘. การเลือกที่หมายของกองกำลังเฉพาะกิจสะเทินน้ำสะเทินบก ทันทันที่ได้พิจารณาตกลงใจถึงหนทางปฏิบัติโดยทั่วไปแล้ว ผบ. กองกำลังเฉพาะกิจสะเทินน้ำสะเทินบก และ ผบ.กำลังรบยกพลขึ้นบกจะร่วมกันในการเลือกที่หมายของกองกำลังเฉพาะกิจสะเทินน้ำสะเทินบกที่จำเป็นต่อความสำเร็จในภารกิจของกองกำลังเฉพาะกิจสะเทินน้ำสะเทินบก ที่หมายเหล่านี้มักจะเป็นสิ่งอำนวยความสะดวกสำคัญต่างๆ ซึ่งเกี่ยวข้องโดยตรงต่อความมุ่งหมายของการปฏิบัติการ ตัวอย่างเช่น ท่าเรือ, สนามบิน หรือศูนย์สื่อสาร โดยจะเลือกที่หมายให้มีจำนวนน้อยที่สุดเท่าที่จำเป็น เพื่อไม่ให้เกิดข้อจำกัดสำหรับการวางแผนในภายหลัง

๙. การพิจารณาตกลงใจภารกิจของกำลังรบยกพลขึ้นบก ภารกิจของกำลังรบยกพลขึ้นบกจะไม่กล่าวไว้ในคำสั่งนโยบายขั้นต้น ผบ. กองกำลังรบยกพลขึ้นบกเสนอคำแถลงภารกิจของกองกำลัง

รบยกพลขึ้นบกและขอความเห็นจาก ผบ. กองกำลังเฉพาะกิจสะเทินน้ำสะเทินบก ในการประชุมวางแผนในขั้นต้นภารกิจกองกำลังรบยกพลขึ้นบก ได้จาก

- ก. ภารกิจของกองกำลังเฉพาะกิจสะเทินน้ำสะเทินบก
- ข. หนทางปฏิบัติโดยทั่วไป
- ค. ที่หมายกองกำลังเฉพาะกิจสะเทินน้ำสะเทินบก
- ง. กิจเฉพาะและกิจแฝง และลำดับความเร่งด่วนที่ได้จากการวิเคราะห์ภารกิจ

๑๐. การกำหนดตำบลยกพลขึ้นบก

ก. ความสัมพันธ์ของหาดยกพลขึ้นบก หากยกพลขึ้นบก ตำบลยกพลขึ้นบก และพื้นที่ยกพลขึ้นบก เพื่อที่จะให้เข้าใจลำดับในการเลือกหาดยกพลขึ้นบก, ตำบลยกพลขึ้นบก และพื้นที่ยกพลขึ้นบกได้เป็นอย่างดี จะต้องทำความเข้าใจถึงคำจำกัดความและความสัมพันธ์ซึ่งกันและกันอย่างชัดเจนต่อไปนี้

(๑) ตำบลยกพลขึ้นบก ตำบลยกพลขึ้นบก คือตำบลที่มีความกว้างของหาดตั้งแต่ ๑ หาดยกพลขึ้นบกจนถึงความยาวทั้งหมดของชายฝั่งที่ใช้ได้ ภายในพื้นที่ที่หมาย (ดูรูป ๔ - ๒) แม้ว่าพื้นที่ปฏิบัติการยุทธสะเทินน้ำสะเทินบกจะกำหนดไว้ในคำสั่งนโยบายขั้นต้น

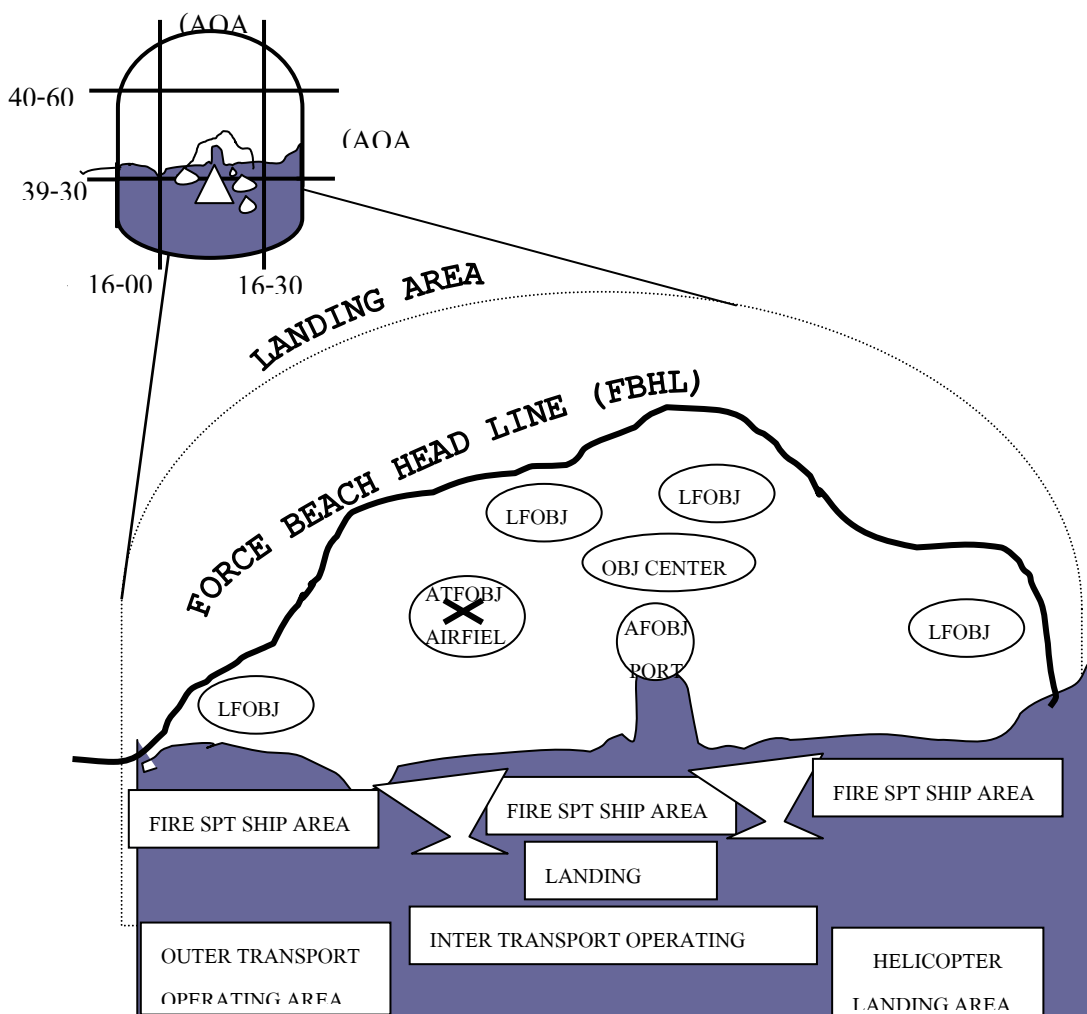

(รูป ๔ - ๒) การกำหนดตำบลยกพลขึ้นบก

ตำบลยกพลขึ้นบกเป็นหัวใจต่อความสำเร็จภารกิจของกำลังรบยกพลขึ้นบก ตำบลยกพลขึ้นบกอาจจะประกอบด้วย หาดยกพลขึ้นบกหลายๆ หาด

(๒) พื้นที่ยกพลขึ้นบก พื้นที่ยกพลขึ้นบกประกอบด้วย พื้นที่ในทะเล, ห้วงอากาศ และบนแผ่นดินซึ่งจำเป็นสำหรับการปฏิบัติและการสนับสนุนการยกพลขึ้นบกและการสถาปนาหัวหาด ผบ.กำลังรบยกพลขึ้นบกเป็นผู้เลือก พื้นที่ยกพลขึ้นบกจะรวมถึงหาด ช่องทางเข้าสู่หาด พื้นที่ลำเลียง พื้นที่การยิงสนับสนุน และพื้นที่บนบก และรวมถึงหัวหาดด้วยเป็นอย่างน้อย แต่ส่วนใหญ่แล้วพื้นที่ยกพลขึ้นบกจะใหญ่กว่าหัวหาด เพื่อให้มีห้วงอากาศที่จำเป็นสำหรับ บ. ในการสนับสนุนทางอากาศโดยใกล้ชิด สำหรับพื้นที่ยกพลขึ้นบกเช่นเดียวกับหัวหาด เป็นเครื่องช่วยในการวางแผน และการแสดงด้วยภาพ ไม่ได้มีจุดประสงค์ที่จะกำหนดให้เป็นมาตรการในการประสานหรือควบคุม พื้นที่ยกพลขึ้นบกพื้นที่หนึ่งอาจจะประกอบด้วยตำบลยกพลขึ้นบก หลายๆ ตำบล หรือหลายกลุ่มของตำบลยกพลขึ้นบก

(๓) หาดยกพลขึ้นบก หาดยกพลขึ้นบก บ่อยๆครั้งจะเรียกเป็นหาดสี่หรือหาดหมายเลข คำว่า “หาดสี่” (หาดเขียว, หาดแดง ฯลฯ) นำมาใช้เมื่อ ๑ กองพันผสมยกพลขึ้นบก หรือหน่วยที่มีการจัดในลักษณะที่คล้ายกัน ยกพลขึ้นบกโดยเป็นคลื่นโจมตีบนหาดเดียว คำว่า “หาดหมายเลข” (หาดแดงหนึ่ง และแดงสอง ฯลฯ) นำมาใช้เมื่อ ๒ กองพันผสมยกพลขึ้นบกโจมตีเป็นรูปขบวนหน้ากระดานเคียงกัน ณ ตำบลยกพลขึ้นบกตำบลหนึ่ง หาดที่ได้รับการเลือกจากตำบลยกพลขึ้นบกต้องเป็นหาดที่สามารถสนับสนุนแนวความคิดในการปฏิบัติบนฝั่งของกำลังรบยกพลขึ้นบกทั้งในด้านยุทธวิธีและด้านการส่งกำลังบำรุงได้อย่างดีที่สุด (รูป ๔ - ๒)

(๔) ความสัมพันธ์ซึ่งกันและกัน กรรมวิธีในการตกลงใจและการวางแผนตามปกติ จะเริ่มจากใหญ่ที่สุดไปหาเล็กที่สุด หรือในทางตรงกันข้าม ไม่ได้นำมาใช้ในการเลือกตำบล พื้นที่ และหาดตามที่เข้าใจกัน การพิจารณาตกลงใจว่าที่ไหนภายในพื้นที่ที่หมายสะเทินน้ำสะเทินบก ที่กำลังรบยกพลขึ้นบกสามารถขึ้นบกได้คือ นำเอาตำบลยกพลขึ้นบกที่มีอยู่ ณ พื้นที่นั้นมาพิจารณาในขั้นต่อไป หลังจากได้เลือกที่หมายกำลังรบยกพลขึ้นบกแล้ว ก็จะเสนอพื้นที่ยกพลขึ้นบก จะมีเพียงแค่ ๑ พื้นที่ยกพลขึ้นบกเท่านั้นในการปฏิบัติยุทธสะเทินน้ำสะเทินบก สุดท้าย หลังจากได้กำหนดแนวความคิดในการปฏิบัติบนฝั่งของกำลังรบยกพลขึ้นบกแล้ว หาดที่ดีที่สุดซึ่งอยู่ในตำบลยกพลขึ้นบกที่มีอยู่ในพื้นที่ยกพลขึ้นบกที่ได้เลือก จะเป็นหาดที่ใช้สำหรับการปฏิบัติการ

ข. การเลือกตำบลยกพลขึ้นบก ตามคำจำกัดความ การเลือกตำบลยกพลขึ้นบกจะเป็นสิ่งที่สำคัญยิ่งในการขยายอำนาจกำลังรบอย่างรวดเร็วเข้าไปในแผ่นดินและการพัฒนาในการคงกำลังอยู่ของกำลังรบยกพลขึ้นบกบนฝั่ง การเลือกตำบลยกพลขึ้นบกที่เหมาะสมซึ่งอยู่บนพื้นฐานของภารกิจกำลังรบยกพลขึ้นบก จะทำให้เป็นไปได้ที่จะสามารถยึดพื้นที่หมายกำลังรบยกพลขึ้นบกได้อย่างรวดเร็ว การนำ ฮ. และ LCAC เข้ามาประจำการได้ขยายขีดความสามารถในการที่จะเข้าโจมตีแนวชายฝั่งที่ไม่สามารถเข้าตีได้มาก่อน อย่างไรก็ตามการคงกำลังที่จำเป็นไว้สำหรับการปฏิบัติการต่างๆ บนฝั่ง และการปฏิบัติการต่อไป ต้องการตำบลยกพลขึ้นบกที่เหมาะสมสำหรับยานสะเทินน้ำสะเทินบก และเรือแพทุ่นในการข้าม (CAUSEWAY FERRIES)

ค. ผบ.กองกำลังเฉพาะกิจสะเทินน้ำสะเทินบกกำหนด ผบ.กองกำลังเฉพาะกิจสะเทินน้ำสะเทินบกกำหนดตำบลยกพลขึ้นบกที่เป็นไปได้ และจัดเตรียมข้อมูลทางอุทกศาสตร์ที่เกี่ยวข้อง เช่น ข้อมูลน้ำขึ้นน้ำลง ความลาดชันของหาด สำหรับทุกตำบลที่คาดหมาย และสิ่งที่พึงประสงค์ของแต่ละตำบล ในมุมมองของกำลังทางเรือ นอกจากนั้นต้องจัดเตรียมข่าวสารเกี่ยวกับทางออกจากหาด และลักษณะภูมิประเทศที่ติดกับหาดให้แก่ ผบ.กำลังรบยกพลขึ้นบกด้วย

ง. ความต้องการข่าวกรอง การตกลงใจหรือการยืนยันคุณลักษณะต่างๆ ของตำบลยกพลขึ้นบก เป็นความต้องการข่าวกรองที่ต้องการแต่เนิ่นๆ

#### ๑๑. การพิจารณาตกลงใจที่หมายกำลังรบยกพลขึ้นบก

ก. ผบ.กำลังรบยกพลขึ้นบกเลือก ที่หมายกำลังรบยกพลขึ้นบกจะเลือกโดย ผบ.กำลังรบยกพลขึ้นบก และพิจารณาทบทวนโดย ผบ.กองกำลังเฉพาะกิจสะเทินน้ำสะเทินบก ในการเลือกที่หมายกำลังรบยกพลขึ้นบก ผบ.กำลังรบยกพลขึ้นบกจะไม่พยายามที่จะพิจารณาแผนดำเนินกลยุทธ์ของส่วนกำลังรบภาคพื้นดิน จำนวนที่หมายต่างๆ ที่จะเลือกจะมีจำนวนน้อยที่สุดเท่าที่จำเป็น ซึ่งต้องสอดคล้องกับที่หมายของกองกำลังเฉพาะกิจสะเทินน้ำสะเทินบก และมั่นใจว่าจะสำเร็จภารกิจของกองกำลังเฉพาะกิจสะเทินน้ำสะเทินบก ที่หมายของกำลังรบยกพลขึ้นบกตามปกติจะเป็นภูมิประเทศสำคัญ ซึ่งจะทำให้มีความลึกเพียงพอต่อหัวหาดเพื่อให้มั่นใจในความสำเร็จภารกิจของกองกำลังเฉพาะกิจสะเทินน้ำสะเทินบก ในการวางแผนลำดับต่อมา ผบ.กำลังรบภาคพื้นดินอาจจะเลือกที่หมายต่างๆ เพิ่มเติม เพื่อเป็นเครื่องช่วยในการควบคุมและการวางกำลัง

#### ข. ข้อพิจารณาต่างๆ ในการเลือกที่หมายกำลังรบยกพลขึ้นบก

(๑) ภารกิจและที่หมายกองกำลังเฉพาะกิจสะเทินน้ำสะเทินบก ที่หมายกองกำลังเฉพาะกิจสะเทินน้ำสะเทินบกเป็นการแสดงถึงภารกิจและเป็นปัจจัยหลักในการพัฒนาที่หมายของกำลังรบยกพลขึ้นบก ภารกิจนี้จะบ่งบอกถึงที่หมายของกำลังรบยกพลขึ้นบก ซึ่งจะต้องมีระยะทาง



ห่างพอที่จะป้องกันที่หมายกองกำลังเฉพาะกิจสะเทินน้ำสะเทินบกจากการยิงด้วยอาวุธเล็งจำลองของข้าศึกได้ ตามปกติกำลังรบยกพลขึ้นบกจะไม่กำหนดที่หมายกองกำลังเฉพาะกิจสะเทินน้ำสะเทินบกเป็นที่หมายกำลังรบยกพลขึ้นบกซ้ำอีก ถ้าที่หมายของกองกำลังเฉพาะกิจสะเทินน้ำสะเทินบกมีขนาดใหญ่ และ ผบ.กำลังรบยกพลขึ้นบกต้องการพิจารณาในการแบ่งออกเป็น ๒ ส่วนหรือมากกว่า ผบ.กำลังรบยกพลขึ้นบกสามารถแบ่งที่หมายเป็นที่หมายย่อยได้ และกำหนดแยกเป็นที่หมายกำลังรบยกพลขึ้นบกขึ้นมาใหม่

(๒) ภารกิจของกำลังรบยกพลขึ้นบก การทบทวนถึงกิจเฉพาะและกิจแฝงจากภารกิจที่ได้รับในระหว่างการวิเคราะห์ภารกิจจะเป็นการจำแนกแยกแยะที่หมายกำลังรบยกพลขึ้นบกที่เป็นไปได้

(๓) ภูมิประเทศ การโจมตีสะเทินน้ำสะเทินบกส่วนมากจำเป็นต้องทำการป้องกันหัวหาด ดังนั้น นอกเหนือจากการจำแนกแยกแยะถึงลักษณะภูมิประเทศที่สำคัญต่างๆ เช่น สะพานพื้นที่สูงข่ม ศูนย์สื่อสาร และช่องทางวิฤต ฯลฯ แล้วการตรวจสอบภูมิประเทศต้องพิจารณาจากมุมมองของการตั้งรับด้วย แนวทางการเคลื่อนที่ของข้าศึกต้องได้รับการพิสูจน์ทราบ เพราะว่าเป็นปัจจัยที่สำคัญในการเลือกที่หมายกำลังรบยกพลขึ้นบก และโดยการผสมผสานกับสิ่งกีดขวางต่างๆ ที่มีอยู่ในการป้องกันหัวหาดจะเป็นการเสริมแผนในการตั้งรับได้อีกด้วย

(๔) สถานการณ์ข้าศึก ข่าวสารที่เกี่ยวกับข้าศึกจะมีการเปลี่ยนแปลง ถ้าที่มั่นของข้าศึกที่ฝ่ายเราทราบได้รับการยืนยัน การเลือกที่หมายต่างๆ จะทำได้ง่ายขึ้น อย่างไรก็ตามการมีข้อมูลข่าวสารไม่เพียงพอก็ไม่ได้หมายถึงการที่ไม่สามารถจะทำการวางแผนได้ เพียงแต่เพิ่มความสำคัญในเรื่องของความอ่อนตัวมากขึ้น และการเลือกที่หมายต่างๆต้องเป็นการเสริมในการรักษาความปลอดภัยให้กำลังของฝ่ายเราด้วย นอกเหนือไปจากตำบลที่ตั้งหน่วยต่างๆของข้าศึกแล้วการประกอบกำลังและขีดความสามารถของข้าศึกจะต้องนำมาพิจารณาด้วย

(๕) แหล่งทรัพยากรต่างๆ ทรัพยากรที่กำลังรบยกพลขึ้นบกมีอยู่ต้องนำมาพิจารณา โดยเฉพาะอย่างยิ่งที่มีความเกี่ยวข้องกับฝ่ายข้าศึก ที่หมายกำลังรบยกพลขึ้นบกต้องให้มีความลึกเพียงพอต่อหัวหาด แต่ต้องไม่เกินขีดความสามารถของกำลังรบยกพลขึ้นบก ความลึกที่น่าพิจารณาว่าเป็นสิ่งพึงประสงค์ก็คือเมื่อสามารถป้องกันการตอบโต้ของทหารราบยานยนต์หรือทหารราบยานเกราะของฝ่ายข้าศึกได้ อย่างไรก็ตามกำลังรบยกพลขึ้นบกต้องมีความคล่องตัวอย่างเพียงพอที่สามารถจะเคลื่อนย้ายกำลังได้อย่างรวดเร็วและสามารถขีดขวางข้าศึกในการที่จะได้ชัยชนะต่อกำลังของฝ่ายเราที่ถูกแยกออกเป็นส่วนๆ ภูมิประเทศที่จำกัด หรือการขาดแคลนยุทธปัจจัยที่เกื้อกูลให้เกิดความคล่องตัวต่างๆ จะจำกัดต่อขนาดของหัวหาด ที่หมายกำลังรบยกพลขึ้นบกอย่างน้อย

ที่สุดจะต้องไม่ให้เข้าศึกษาสามารถใช้อำนาจจากการยิงจากอาวุธเล็งจำลองบนพื้นที่วิกฤตต่างๆ ภายใน  
หัวหาดได้

ค. ความสัมพันธ์ของที่หมายกองกำลังเฉพาะกิจสะเทินน้ำสะเทินบกกับที่หมายกำลังรบยกพล  
ขึ้นบก ตัวอย่างต่อไปนี้แสดงถึงความสัมพันธ์ระหว่างที่หมายกองกำลังเฉพาะกิจสะเทินน้ำสะเทิน  
บก และที่หมายกำลังรบยกพลขึ้นบก

(๑) ที่หมายกองกำลังเฉพาะกิจสะเทินน้ำสะเทินบก โดยปกติเป็นสิ่งอำนวยความสะดวก  
สะดวกที่เกี่ยวข้องกับภารกิจของกองกำลังเฉพาะกิจสะเทินน้ำสะเทินบกโดยตรง เช่น ท่าเรือ,  
สนามบิน

(๒) ที่หมายกำลังรบยกพลขึ้นบก

(ก) สิ่งอำนวยความสะดวกหรือตำบลที่ตั้งเพิ่มเติมที่มีความสำคัญต่อภารกิจ เช่น  
สะพานหลัก และปมคมนาคม

(ข) ภูมิประเทศสำคัญที่จำเป็นต่อการป้องกันที่หมายกองกำลังเฉพาะกิจสะเทิน  
น้ำสะเทินบก ปิดกั้นแนวทางการเคลื่อนที่ หรือกีดกันต่อฝ่ายเราในการสู้รบกับข้าศึก

(๓) ที่หมายอื่นๆ เมื่อการวางแผนได้ดำเนินต่อไปอาจจะมีการเลือกที่หมายเพิ่มเติม  
ต่างๆ ที่หมายเหล่านี้อาจจะเกี่ยวข้องกับภูมิประเทศที่มีความสำคัญต่อการดำเนินกลยุทธ์ในการ  
ต่อต้านหรือทำลายข้าศึก ป้องกันพื้นที่วิกฤต หรือควบคุมการดำเนินกลยุทธ์ของกำลังฝ่ายเดียวกัน

## ๑๒. การเลือกหัวหาด

ก. หัวหาด หัวหาดเป็นจุดประสงค์ทางกายภาพในการปฏิบัติการยุทธสะเทินน้ำสะเทินบก  
รูป ๔ - ๒ แสดงถึงหัวหาดซึ่งเป็นพื้นที่ทางบกที่อยู่ภายในขอบเขตของเส้นแนวหัวหาด

ข. ผบ.กำลังรบยกพลขึ้นบกพิจารณาตกลงใจ ผบ.กำลังรบยกพลขึ้นบกตกลงใจหัวหาดต่างๆ  
ที่เป็นไปได้สำหรับแต่ละตำบลยกพลขึ้นบกที่กำหนด และแจ้งให้ ผบ. กองกำลังเฉพาะกิจสะเทินน้ำ  
สะเทินบก ถึงการเลือก เพื่อที่จะร่วมกันกำหนดพื้นที่ยกพลขึ้นบกในขั้นต้น

ค. ส่วนต่างๆของหัวหาด หัวหาดจะรวมถึงที่หมายกองกำลังเฉพาะกิจสะเทินน้ำสะเทินบก  
ที่หมายกำลังรบยกพลขึ้นบก และตำบลยกพลขึ้นบก ๑ ตำบลหรือมากกว่า ในบางกรณี หัวหาดที่  
เป็นไปได้อย่างหลายหัวหาด พร้อมกับตำบลยกพลขึ้นบกและที่หมายหลายๆ ที่หมายอาจจะได้รับการ  
พัฒนาเพื่อการประเมินค่า

ง. เส้นแนวขอบเขตของหัวหาด เส้นแนวหัวหาดโดยทั่วๆ ไป จะลากไปตามขอบนอกสุด  
ของที่หมายกำลังรบยกพลขึ้นบกที่อยู่ห่างที่สุด รูป ๔ - ๒ แสดงให้เห็นถึงเส้นแนวหัวหาด เส้นแนว  
หัวหาดจะแสดงด้วยเส้นเป็นแนวขอบเขตพื้นที่ซึ่งต้องเข้ายึดครองหรือควบคุมโดยกำลังรบยกพล

ขึ้นบก เพื่อให้มั่นใจในความสำเร็จภารกิจของกองกำลังเฉพาะกิจสะเทินน้ำสะเทินบก เส้นแนวหวาดไม่ใช่แนวตั้งรับหรือมาตรการประสานการยิงสนับสนุน และไม่ได้จำกัดการดำเนินกลยุทธ์ของกำลังทางอากาศหรือกำลังภาคพื้นดินให้อยู่ในขอบเขตที่กำหนด เป็นเพียงเครื่องช่วยในการวางแผน ซึ่งจะไม่มีผลกระทบต่อการใช้มาตรการการประสานการยิงสนับสนุน

(๑) เมื่อการวางแผนได้ดำเนินไปการกำหนดที่หมายต่างๆนอกแนวหวาดที่กำหนดไว้เดิมอาจมีความจำเป็น ในกรณีเช่นนี้ควรปรับเส้นแนวหวาดให้สอดคล้อง

(๒) ในระหว่างการโจมตี การกำหนดที่หมายต่างๆ นอกแนวหวาดอาจมีความจำเป็น ในกรณีนี้เส้นแนวแบ่งเขต และมาตรการควบคุมการยิงต่างๆ ควรจะได้รับการปรับเปลี่ยนตามความจำเป็น แต่แนวหวาดจะไม่มีเปลี่ยนแปลง

(๓) ในระหว่างขั้นต้นๆของการโจมตีสะเทินน้ำสะเทินบก แนวการยิงประสาน และแนวประสานการยิงสนับสนุนจะอยู่ในแนวหวาดซึ่งการโจมตีทางอากาศการสนับสนุนการยิงด้วยปืนใหญ่สนามหรือปืนเรือสามารถดำเนินการได้โดยไม่ต้องได้รับการอนุญาตจากส่วนดำเนินกลยุทธ์ภาคพื้นดินที่อยู่ข้างหน้า ในอีกประการหนึ่งก็คือ การลาดตระเวนทางภาคพื้นดินอาจจะดำเนินการนอกแนวหวาดได้ตลอดช่วงเวลาของการปฏิบัติการ นอกจากนั้นหลังจากสามารถยึดหวาดได้แล้ว หน่วยต่างๆ ที่อยู่ข้างหน้าอาจจะจัดตั้งที่ตรวจการณ์หรือส่วนกำบังขึ้นนอกเส้นแนวหวาดได้

จ. ปัจจัยต่างๆในการกำหนดหวาด หวาดเป็นสิ่งที่เกี่ยวข้องโดยตรงต่อตำบลยกพลขึ้นบก ที่หมายกองกำลังเฉพาะกิจสะเทินน้ำสะเทินบกต่างๆ และที่หมายกำลังรบยกพลขึ้นบกที่มีอยู่ นอกเหนือจากปัจจัยต่างๆ เหล่านี้ ซึ่งมีอิทธิพลต่อการเลือกที่หมายกำลังรบยกพลขึ้นบกแล้ว ผบ.กำลังรบยกพลขึ้นบกยังมีข้อพิจารณาในการกำหนดหวาด ดังนี้

(๑) ความเหมาะสมของตำบลยกพลขึ้นบก รวมถึงรูปร่างของแนวชายฝั่งที่เกี่ยวเนื่องในมุมมองของกำลังรบยกพลขึ้นบก

(๒) ภูมิประเทศในแผ่นดินที่ต่อจากหาดและเส้นทางออกจากหาด

(๓) ความเหมาะสมของเขตส่งลงที่เป็นไปได้สำหรับ ฮ. บ. และ ยานเบาอากาศสะเทินน้ำสะเทินบก ความเหมาะสมของเขตส่งลงสำหรับกำลังส่งทางอากาศ ถ้าได้มีการวางแผนหรือมีการพิจารณาใช้

(๔) ความเพียงพอของพื้นที่ดำเนินกลยุทธ์

(๕) ความต้องการต่างๆ สำหรับการสนับสนุนการช่วยรบ

จ. รูปร่างของแนวขอบฝั่ง รูปร่างของแนวขอบฝั่งเป็นปัจจัยที่สำคัญที่จะนำมาพิจารณาในการเลือกหัวหาด แนวขอบฝั่งแบ่งออกเป็น ๓ ลักษณะ คือ โคน้่งออก โคน้่งเข้า และเส้นตรง หรือมีรูปร่างของแนวขอบฝั่งรวมกันทั้ง ๓ ลักษณะก็อาจเป็นไปได้ (ดูรูป ๔ - ๓) ลักษณะสำคัญของรูปร่างแนวขอบฝั่งแต่ละแบบในการเลือกหัวหาด ดังนี้คือ

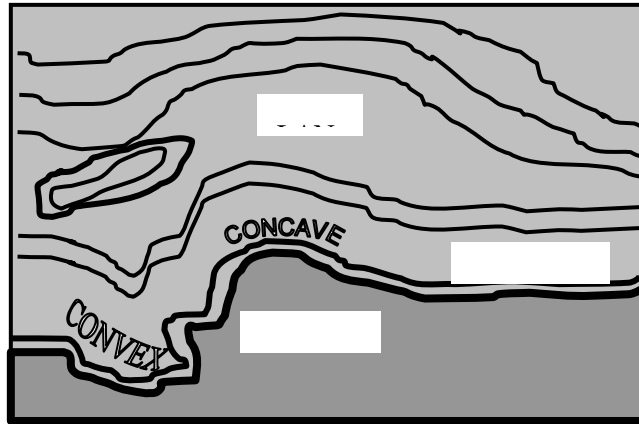

(รูป 4 -3 ตัวอย่างของแนวชายฝั่งลักษณะต่างๆ)

(๑) แนวขอบฝั่งที่มีลักษณะโคน้่งออก ลักษณะขอบฝั่งในรูปของแหลมหรือสามเหลี่ยมขนาดใหญ่ ซึ่งจะทำให้ข้าศึกต้องกระจายกำลังในการป้องกัน และขัดขวางการยิงกราดของฝ่ายข้าศึกที่อยู่บนฝั่ง ไปยังหาดยกพลขึ้นบกอย่างได้ผล ยกเว้นข้อเสียในเรื่องของลักษณะทางอุทกศาสตร์แล้ว ในมุมมองของฝ่ายเข้าตี แนวขอบฝั่งที่มีลักษณะโคน้่งออกจะเกื้อกูลต่อฝ่ายโจมตีมากที่สุด

(๒) แนวขอบฝั่งที่มีลักษณะโคน้่งเข้า โดยเฉพาะอย่างยิ่งลักษณะขอบฝั่งในรูปของอ่าวจะไม่เกื้อกูลต่อการยกพลขึ้นบกเพราะว่าข้าศึกสามารถรวมการยิง ณ จุดใดๆ ในพื้นที่หาดได้ และสามารถจัดตั้งระบบการป้องกัน โดยการยิงประสานซึ่งเป็นข้อเสียเปรียบอย่างยิ่งสำหรับฝ่ายเข้าตี สภาวะต่างๆ เช่น น้ำนํ้าซึ่งมีลักษณะเป็นที่กำบังที่มีอยู่ห่างไป และความเกื้อกูลต่อการยกพลขึ้นบกอาจจะเป็นปัจจัยที่จะพิจารณาเลือกแนวชายฝั่งในลักษณะ โคน้่งเข้านี้เป็นพื้นที่ในการยกพลขึ้นบก แม้ว่าจะมีคุณลักษณะต่างๆที่ไม่เกื้อกูลต่อฝ่ายเข้าตีก็ตาม ในกรณีเช่นนี้จะต้องพิจารณาถึงภูมิประเทศที่เป็นแหลมซึ่งอาจจะมีลักษณะเหมือนไหล่ที่อยู่ทางปีกด้านใดด้านหนึ่งของหาดยกพลขึ้นบก ซึ่งจะเป็นที่มั่นที่ได้เปรียบทางธรรมชาติสำหรับระบบอาวุธในการตั้งรับของฝ่ายข้าศึก

(๓) แนวขอบฝั่งที่มีลักษณะตรง ลักษณะภูมิประเทศจะไม่มีที่หมายเด่นชัดในการพิสูจน์ทราบและมีความเกื้อกูลต่อการยกพลขึ้นบกของฝ่ายเราน้อยมาก แต่เกื้อกูลต่อฝ่ายข้าศึกในการยิงกราด แนวขอบฝั่งที่มีลักษณะตรงจะเป็นลักษณะหาดที่มีทั้งข้อได้เปรียบของแนวขอบฝั่งในลักษณะ โคน้่งออก และข้อเสียเปรียบของแนวขอบฝั่งที่มีลักษณะ โคน้่งเข้าอยู่ด้วยกัน

#### ๑๓. การเลือกพื้นที่ยกพลขึ้นบก

ก. ผบ.กองกำลังเฉพาะกิจสะเทินน้ำสะเทินบกเป็นผู้กำหนด ผบ.กองกำลังเฉพาะกิจสะเทินน้ำสะเทินบกกำหนดพื้นที่ในทะเลและห้วงอากาศที่จำเป็นสำหรับการจัดตั้งหัวหาดแต่ละหัวหาดในขั้นต้นที่เลือกโดย ผบ.กำลังรบยกพลขึ้นบก กรรมวิธีนี้มีผลต่อการเลือกพื้นที่ยกพลขึ้นบกในขั้นต้น ผบ.กองกำลังเฉพาะกิจสะเทินน้ำสะเทินบกพิจารณาทบทวนแต่ละพื้นที่ยกพลขึ้นบกในขั้นต้น และถ้าจำเป็นจะนำหนทางปฏิบัติอย่างกว้างๆสำหรับแต่ละพื้นที่ยกพลขึ้นบกมาพิจารณาคงใจถึงความสามารถในการสนับสนุนโดยกำลังทางเรือ

ข. ปัจจัยต่างๆ ในการกำหนดพื้นที่ยกพลขึ้นบก เพื่อให้บรรลุถึงข้อตกลงใจ ผบ.กองกำลังเฉพาะกิจสะเทินน้ำสะเทินบก ชั่งน้ำหนักขีดความสามารถต่างๆของกำลังทางเรือและความต้องการต่างๆ ทางด้านยุทธการสำหรับพื้นที่ทางอากาศ พื้นที่บนบก และพื้นที่ในทะเล ผบ.กองกำลังเฉพาะกิจสะเทินน้ำสะเทินบกส่งการประเมินพื้นที่ยกพลขึ้นบกแต่ละพื้นที่ให้แก่ ผบ.กำลังรบยกพลขึ้นบกตามลำดับความพึงประสงค์ในมุมมองของกำลังทางเรือสำหรับการวิเคราะห์ข้อพิจารณาต่างๆ ของกำลังรบยกพลขึ้นบก รวมถึง

(๑) ความเหมาะสมของพื้นที่ยกพลขึ้นบก เพื่อให้บรรลุที่หมายสุดท้ายของกำลังภาคพื้นดิน การยกพลขึ้นบกโจมตีควรจะปฏิบัติให้ใกล้ที่หมายต่างๆ เพื่อสะดวกต่อการยึดที่หมายให้ได้อย่างรวดเร็ว และความสำเร็จในภารกิจของกำลังรบยกพลขึ้นบก การโจมตีสะเทินน้ำสะเทินบกที่ได้ผลดีจะต้องใช้ความได้เปรียบอย่างสูงสุดในการทำให้อาศัยชะงักชะงันจากการยกพลขึ้นบกในขั้นต้นและความได้เปรียบจากการจู่โจมของฝ่ายเรา

(๒) ขีดความสามารถของฝ่ายตรงข้าม

(ก) ความได้เปรียบจากการยกพลขึ้นบกใกล้ที่หมายต่างๆของฝ่ายเรา อาจจะหมดไปเนื่องจากการวางกำลังของข้าศึก การยกพลขึ้นบกในพื้นที่ที่ไม่ได้มีการป้องกันหรือมีการป้องกันอย่างเบาบางห่างไกลจากที่หมายต่างๆ อาจจะเป็นสิ่งพึงประสงค์

(ข) ในการประเมินผลการวางกำลังของข้าศึกในโอกาสที่ทำการเลือกพื้นที่ยกพลขึ้นบก ปัจจัยต่างๆ ต่อไปนี้ควรจะได้นำมาพิจารณา

๑. การยิงสนับสนุนอย่างเพียงพอเป็นสิ่งจำเป็นเพื่อที่จะทำลาย หรือทำให้ข้าศึกหมดขีดความสามารถในการป้องกันพื้นที่ที่เป็นที่มั่นแข็งแรงก่อนการยกพลขึ้นบกของฝ่ายเรา

๒. การยกพลขึ้นบก ณ ตำแหน่งที่ห่างไกลจากที่หมายต่างๆ ต้องการการส่งกำลังบำรุงและวิธีการยิงสนับสนุนอย่างเพียงพอ และมีกำลังมากเพียงพอเพื่อให้มั่นใจในการปฏิบัติการรบด้วยวิธีรุกได้อย่างต่อเนื่อง

๓. การยกพลขึ้นบกในพื้นที่ซึ่งสถานะต่างๆ ไม่เกี่ยวข้องต่อการยกพลขึ้นบก จำเป็นต้องมีการฝึกเพิ่มเติม การจัดหาอาวุธยุทโธปกรณ์พิเศษ และมาตรการพิเศษต่างๆ เพื่อความมั่นใจในการรักษาความปลอดภัย และให้ได้การจู่โจมทางยุทธวิธี

๔. จิตความสามารถของข้าศึกในการเพิ่มเติมกำลังสำหรับการป้องกันหา หรือการโยกย้ายกำลังรบหลักเป็นจำนวนมากต้องนำมาพิจารณา

(๓) รูปร่างของแนวข้อฝิ่ง (รายละเอียดตามข้อ ๑๒. การเลือกหัวหาด (รูปร่างของแนวข้อฝิ่ง)

(๔) ภูมิประเทศและสิ่งอำนวยความสะดวกต่างๆในแผ่นดินจากหาดต่างๆ ต่อจากการประเมินแนวชายฝั่งจะเป็นการพิจารณาภูมิประเทศที่จะใช้ในการดำเนินการในการปฏิบัติการบนฝิ่ง ลักษณะของพื้นที่ที่ค่อยๆยกตัวสูงขึ้นจากหาดเป็นลักษณะสันเขาชายฝั่ง เป็นระยะทางไกลเข้าไปในแผ่นดิน ลักษณะของพื้นที่ที่เป็นเนินสูงๆต่ำๆและสามารถกำบังหาดยกพลขึ้นบกได้เช่นนี้เป็นสิ่งที่พึงประสงค์ ลักษณะของภูมิประเทศที่เกี่ยวเนื่องเช่นนี้จะเพิ่มประสิทธิภาพของการยิงสนับสนุนและเหมาะสมสำหรับการกำหนดเป็นพื้นที่หมายต่างๆของส่วนโจมตี ซึ่งเมื่อสามารถยึดครองไว้จะสามารถให้การกำบัง การซ่อนพราง และการป้องกันส่วนต่างๆของกำลังรบยกพลขึ้นบกที่จะขึ้นบกในลำดับต่อมา ที่หมายต่างๆที่จำเป็นต่อการระวังป้องกันและรักษาหัวหาดควรจะมีอยู่ ณ ตำแหน่งที่เหมาะสมแก่การตั้งรับ

(๕) ความต้องการต่างๆ สำหรับการสนับสนุนทางการส่งกำลังบำรุง นอกเหนือจากความเหมาะสมสำหรับการปฏิบัติการโจมตีแล้ว เขตส่งลงของ ฮ. หาดยกพลขึ้นบก และเส้นทางคมนาคมภายในหัวหาดควรจะสามารถคงการสนับสนุนทางการส่งกำลังบำรุงในการปฏิบัติการบนฝิ่งได้ การสนับสนุนการส่งกำลังบำรุงให้กับส่วนต่างๆของกำลังทางอากาศบนฝิ่ง จะเพิ่มความสำคัญในการที่จะต้องมีชายถนนที่เพียงพอ สิ่งอำนวยความสะดวกต่างๆ ณ ท่าเรือ, สนามบินที่มีอยู่ และหาดที่เหมาะสมสำหรับการขึ้นบกของยุทโธปกรณ์ของกำลังทางอากาศและยุทโธปกรณ์ทางสายช่างขนาดหนัก

(๖) สิ่งพึงประสงค์ที่สัมพันธ์ในพื้นที่ยกพลขึ้นบกจากมุมมองของกำลังทางเรือ

(๗) ความเป็นไปได้ในการยึดสิ่งอำนวยความสะดวกต่างๆ ของกำลังทางอากาศ และการซ่อมคืนให้สู่สภาพใช้งานได้ใหม่โดยรวดเร็ว การยึดและการซ่อมให้คืนสู่สภาพให้สามารถใช้งานได้ใหม่อย่างรวดเร็วสำหรับสิ่งอำนวยความสะดวกต่างๆ ของกำลังทางอากาศ สนามบิน เรดาร์ ป้องกันภัยทางอากาศและตำบลที่ตั้งขีปนาวุธที่มีอยู่แล้ว จะช่วยให้การถ่ายโอนการปฏิบัติการของกำลังทางอากาศขึ้นไปบนฝั่งกระทำได้อย่างเป็นระเบียบ

ค. ผบ.กำลังรบยกพลขึ้นบกเล็ก ผบ.กำลังรบยกพลขึ้นบกเสนอพื้นที่ยกพลขึ้นบกหลักและรองที่เขาเลือกแก่ ผบ.กองกำลังเฉพาะกิจสะเทินน้ำสะเทินบก เพื่อให้ความเห็นชอบโดยคำนึงถึงขีดความสามารถของกำลังทางเรือที่จะสนับสนุนการปฏิบัติการต่างๆในพื้นที่ที่ได้เลือกด้วยกำลังที่ได้รับการแบ่งมอบ ผบ.กำลังรบยกพลขึ้นบก คงให้มีนายทหารติดต่อกับ ผบ.ต่างๆที่เกี่ยวข้อง เพื่อให้มั่นใจได้ว่าจะมีความเข้าใจในข้อพิจารณาต่างๆ ที่เป็นข้อจำกัดอย่างสมบูรณ์ ผบ.กำลังรบยกพลขึ้นบก เลือกพื้นที่ยกพลขึ้นบกต่างๆเหล่านั้น ซึ่งสอดคล้องกับขีดความสามารถของกำลังทางเรือและกำลังทางอากาศที่จะให้การสนับสนุน และเกื้อกูลต่อความสำเร็จภารกิจของกำลังรบยกพลขึ้นบก

ง. ผบ.กำลังรบยกพลขึ้นบกพัฒนาแนวความคิดในการการปฏิบัติต่างๆในขั้นต้น ภายหลังจากได้รับความเห็นชอบจาก ผบ. กองกำลังเฉพาะกิจสะเทินน้ำสะเทินบกในการเลือกพื้นที่ยกพลขึ้นบกหลักและพื้นที่ยกพลขึ้นบกรองแล้ว ผบ.กำลังรบยกพลขึ้นบกพร้อมที่จะพัฒนาแนวความคิดในการปฏิบัติการต่างๆ ในขั้นต้นสำหรับพื้นที่ยกพลขึ้นบกหลักและพื้นที่ยกพลขึ้นบกรอง

จ. พื้นที่ยกพลขึ้นบกหลายๆพื้นที่ เมื่อภารกิจของกองกำลังเฉพาะกิจสะเทินน้ำสะเทินบกสามารถจะบรรลุได้อย่างดีที่สุดโดยการยกพลขึ้นบกมากกว่า ๑ ตำบลยกพลขึ้นบกซึ่งแยกห่างจากกันมาก ตามปกติจะจัดตั้งหมวดเรือโจมตีกับพวกยกพลขึ้นบกที่สัมพันธ์กันแยกไว้ต่างหากเพื่อการโจมตีในแต่ละตำบลยกพลขึ้นบก

#### ๑๔. การกำหนดแนวความคิดในการปฏิบัติบนฝั่งของกำลังรบยกพลขึ้นบก

ก. แนวความคิดในการปฏิบัติบนฝั่ง แนวความคิดในการปฏิบัติบนฝั่งปกติจะแสดงด้วยการเขียนและภาพเป็น โครงร่างอย่างกว้างๆตามสมมุติฐานของ ผบ.กำลังรบยกพลขึ้นบก หรือเจตนารมณ์ของ ผบ.กำลังรบยกพลขึ้นบก ด้วยการพิจารณาถึงการปฏิบัติการ แนวความคิดที่ให้เป็นภาพรวมทั้งหมดของการปฏิบัติการเพื่อใช้เป็นหลักสำหรับความเข้าใจและความชัดเจนในการปฏิบัติการที่จะนำมาวางแผน แม้ว่าโดยทั่วๆ ไปลักษณะในขั้นตอนนี้จะได้รับการกลั่นกรองอย่างต่อเนื่องในการวางแผนในรายละเอียด และจะเป็นส่วนหนึ่งของแผนยุทธการในที่สุด ซึ่งบ่อยครั้งที่ จะเรียกว่าเป็นแนวความคิดของผู้บังคับบัญชา

ข. แนวความคิดในการปฏิบัติบนฝั่งเป็นแกนสำคัญในการวางแผน แนวความคิดในการปฏิบัติบนฝั่งของ ผบ.กำลังรบยกพลขึ้นบกจะมีอิทธิพลอย่างมากต่อการวางแผนการปฏิบัติการยุทธสะเทินน้ำสะเทินบก ในระดับ ผบ.กองกำลังเฉพาะกิจสะเทินน้ำสะเทินบก และ ผบ.กำลังรบยกพลขึ้นบก รวมถึงความต้องการต่างๆ ในการวางแผนของ ผู้บังคับบัญชา ที่มาสนับสนุน ดังนั้น จะต้องกำหนดแนวความคิดในการปฏิบัตินี้ให้เร็วที่สุดเท่าที่จะทำได้ การพัฒนาแนวความคิดในการ

ปฏิบัติของกำลังรบยกพลขึ้นบกจะขึ้นอยู่กับข้อตกลงใจมูลฐานต่างๆที่แน่นอน ในขณะที่ข้อตกลงใจมูลฐานอื่นๆ จะมาจากแนวความคิดในการปฏิบัติของ ผบ.กำลังรบยกพลขึ้นบก

ค. การกำหนดแนวความคิดในการปฏิบัติบนฝั่งของกำลังรบยกพลขึ้นบก ข้อพิจารณาต่างๆ ที่เป็นหลักสำคัญในการกำหนดแนวความคิดในการปฏิบัติบนฝั่งของกำลังรบยกพลขึ้นบก คือ

(๑) ภารกิจของกำลังรบยกพลขึ้นบก

(๒) ลักษณะและขอบเขตของพื้นที่ยกพลขึ้นบกที่กำหนด รวมถึงคุณลักษณะต่างๆ ของหาด และภูมิประเทศในพื้นที่ยกพลขึ้นบกนั้น

(๓) ชีตความสามารถของข้าศึก

(๔) กำลังที่มีอยู่

(๕) ลักษณะ ขอบเขต และที่ตั้งของสนามบิน และตำบลที่ของระบบการควบคุมและเตือนภัยทางอากาศ

(๖) ลักษณะ และขอบเขตของเขตส่งลง ฮ. ที่ใช้ได้

(๗) ลักษณะ และขอบเขตของ เขตส่งลง และเขตทิ้งลงที่ใช้ได้ของกำลังส่งทางอากาศ

ง. ต้องสามารถสนับสนุนโดยกำลังส่วนต่างๆได้ แนวความคิดในการปฏิบัติบนฝั่งต้องสามารถสนับสนุนโดยส่วนต่างๆ ของกำลังทางเรือ และกำลังทางอากาศได้ ตามที่ ผบ.กำลังรบยกพลขึ้นบกร้องขอ ผบ.กองกำลังเฉพาะกิจสะเทินน้ำสะเทินบก ในการให้ความเห็นชอบแนวความคิดข้อพิจารณาต่างๆของกำลังทางเรือและกำลังทางอากาศที่มีผลกระทบในการกำหนดแนวความคิดในการปฏิบัติบนฝั่ง คือ เรื่องต่างๆที่เกี่ยวข้องกับชีตความสามารถต่างๆ สำหรับการลำเลียง การป้องกัน และการขึ้นบกของกำลังรบยกพลขึ้นบก รวมถึงการสนับสนุนให้การปฏิบัติการเป็นไปอย่างต่อเนื่องได้ทั้งในระหว่างและภายหลังการขึ้นบก

จ. การแจกจ่ายแนวความคิดในการปฏิบัติ หลังจาก ผบ. กองกำลังเฉพาะกิจสะเทินน้ำสะเทินบกได้ให้ความเห็นชอบในแนวความคิดๆก็อาจจะแจกจ่ายไปยังกำลังรบยกพลขึ้นบกและกำลังส่วนอื่นๆ โดยเป็นส่วนหนึ่งของแผนโครง แนวความคิดในการปฏิบัติบนฝั่งขั้นต้นเป็นหลักสำคัญสำหรับการวางแผนของหน่วยรองต่างๆ

ฉ. ตัวกลางหลักสำหรับการประสาน แนวความคิดในการปฏิบัติบนฝั่งเป็นตัวกลางสำคัญสำหรับการประสานระหว่างส่วนกำลังรบยกพลขึ้นบกหน่วยรอง และ ผบ.กำลังส่วนอื่นๆ เพื่อให้มั่นใจว่าการปฏิบัติต่างๆ บนฝั่งที่ได้วางแผนไว้สามารถให้การสนับสนุนได้

ช. องค์ประกอบ สำหรับแนวความคิดในการปฏิบัติไม่ได้กำหนดรูปแบบเอาไว้ แนวความคิดจะรวมข่าวสารทั้งปวงสำหรับการขึ้นบก, แผนดำเนินกลยุทธ์สำหรับกำลังรบยกพลขึ้น



บก ที่หมายกำลังรบยกพลขึ้นบกที่สำคัญ, การจัดกำลังเฉพาะกิจโดยทั่วไป, วิธีการเคลื่อนที่จากเรือสู่ฝั่ง, การยิงสนับสนุน และอาจจะรวมถึงแผนต่างๆ สำหรับการปฏิบัติการลงและการยกพลขึ้นบกย่อยถ้าจำเป็นต้องปฏิบัติ

ฉ. หลักสำคัญสำหรับศึกษาในรายละเอียด บนพื้นฐานของแนวความคิดในการปฏิบัติบนฝั่ง ฝ่ายอำนวยการของกำลังรบยกพลขึ้นบก และฝ่ายอำนวยการต่างๆ ของหน่วยรอง เตรียมการและศึกษาและประมาณการในรายละเอียด

ญ. แนวความคิดในการปฏิบัติสำหรับพื้นที่ยกพลขึ้นบก แนวความคิดในการปฏิบัติบนฝั่งจะจัดเตรียมแยกไว้เฉพาะสำหรับพื้นที่ยกพลขึ้นบก

#### ๑๕. การเลือกหาดยกพลขึ้นบก

ก. การเลือกหาดยกพลขึ้นบกเฉพาะ ผบ.กำลังรบยกพลขึ้นบกเลือกหาดยกพลขึ้นบกเฉพาะภายในตำบลยกพลขึ้นบกที่ได้เลือกไว้ บนพื้นฐานความต้องการต่างๆ ของหน่วยรองของกำลังรบยกพลขึ้นบก และความสามารถในการตอบสนองแผนต่างๆในรายละเอียดได้ ผบ. กองกำลังเฉพาะกิจสะเทินน้ำสะเทินบกพิจารณาทบทวนการเลือกต่างๆเหล่านี้โดยมุ่งเน้นถึงข้อพิจารณาของกำลังทางเรือ เมื่อกองกำลังเฉพาะกิจสะเทินน้ำสะเทินบก ประกอบด้วย ๒ หมวดเรือ โจมตีหรือมากกว่ากับพวกยกพลขึ้นบกที่สัมพันธ์กัน ตำบลยกพลขึ้นบกตำบลหนึ่งอาจจะได้รับการเลือกสำหรับหมวดเรือ โจมตีแต่ละหมวดในกรณีนี้ ผบ.พวกยกพลขึ้นบกจะเลือกหาดยกพลขึ้นบกเองตามลำดับจากภายในพื้นที่ที่ได้รับมอบ

ข. ข้อพิจารณาต่างๆในการวางแผน ปัจจัยหลักต่างๆ ในขั้นสุดท้ายของการเลือกหาดยกพลขึ้นบก นอกเหนือจากที่ได้อธิบายไว้ดังกล่าวแล้วข้างต้น สำหรับการเลือกพื้นที่ยกพลขึ้นบกยังมีปัจจัยต่างๆ เหล่านี้ คือ

- (๑) แนวความคิดในการปฏิบัติบนฝั่งของกำลังรบยกพลขึ้นบก
- (๒) พื้นที่รวมสิ่งอุปสรรคและยุทธโศปกรณ์ต่างๆ ในการขึ้นบก
- (๓) ความเหมาะสมของช่องทางเข้าสู่หาดจากนอกฝั่ง
- (๔) ชีตความสามารถในการจราจรชายหาด
- (๕) จำนวนตำบลที่ตั้ง และความเหมาะสมของพื้นที่สนับสนุนชายหาด และทางออกจากหาด
- (๖) ตำบลที่ตั้งประเภทและความหนาแน่นของสิ่งกีดขวางชายหาด รวมทั้งสิ่งกีดขวางใต้น้ำ
- (๗) ลักษณะภูมิประเทศในแผ่นดินที่ติดกับชายหาด

(๘) ความเหมาะสมของสิ่งอำนวยความสะดวกต่างๆ ในการคมนาคม รวมถึงถนน, ทางรถไฟ, ทางน้ำ และสนามบินหรือสิ่งอำนวยความสะดวกต่างๆ สำหรับท่าอากาศยาน

(๙) ความเหมาะสมของหาด เมื่อพิจารณาถึงสภาพลมฟ้าอากาศ กระแสน้ำขึ้นน้ำลง และคลื่น

(๑๐) หาดต่างๆ ที่อยู่ใกล้ที่มีสนามบินอยู่ หรือจะใช้เป็นสนามบินตามที่วางแผนไว้ หรือฐานปฏิบัติการของ ฮ. ที่วางแผนไว้ การใช้หาดต่างๆ ที่อยู่ใกล้ฐานบินสามารถอำนวยความสะดวกต่างๆ ในการส่งกำลังสิ่งอุปกรณ์ น้ำมันเชื้อเพลิงของเครื่องบินที่จำเป็นในปริมาณมาก และการจัดส่งสิ่งอุปกรณ์หนักเกี่ยวกับการบิน และอุปกรณ์หนักในการสนับสนุนทางช่าง

(๑๑) การป้องกันฝั่งของข้าศึก รวมถึงการวางกำลัง และขีดความสามารถต่างๆ ของฝ่ายข้าศึกที่ทราบ

(๑๒) ความเหมาะสมสำหรับการเกษตรของเรือยกพลขึ้นบก, ยานยกพลขึ้นบก และยานสะเทินน้ำสะเทินบก

๑๖. การเลือกเขตส่งลงของ ฮ.

ก. เขตส่งลงของ ฮ. เขตส่งลงของ ฮ. เป็นพื้นที่บนแผ่นดินที่กำหนดเฉพาะสำหรับ ฮ. โจมตียกพลขึ้นบก เพื่อบรรทุกหรือขนถ่ายกำลังทหาร และ/หรือสัมภาระ เขตส่งลงอาจจะประกอบด้วย ๑ ตำบลส่งลงหรือมากกว่าซึ่งในแต่ละตำบลส่งลงอาจจะประกอบด้วย ๑ จุดส่งลงหรือมากกว่า (ดูรูป ๔ - ๔)

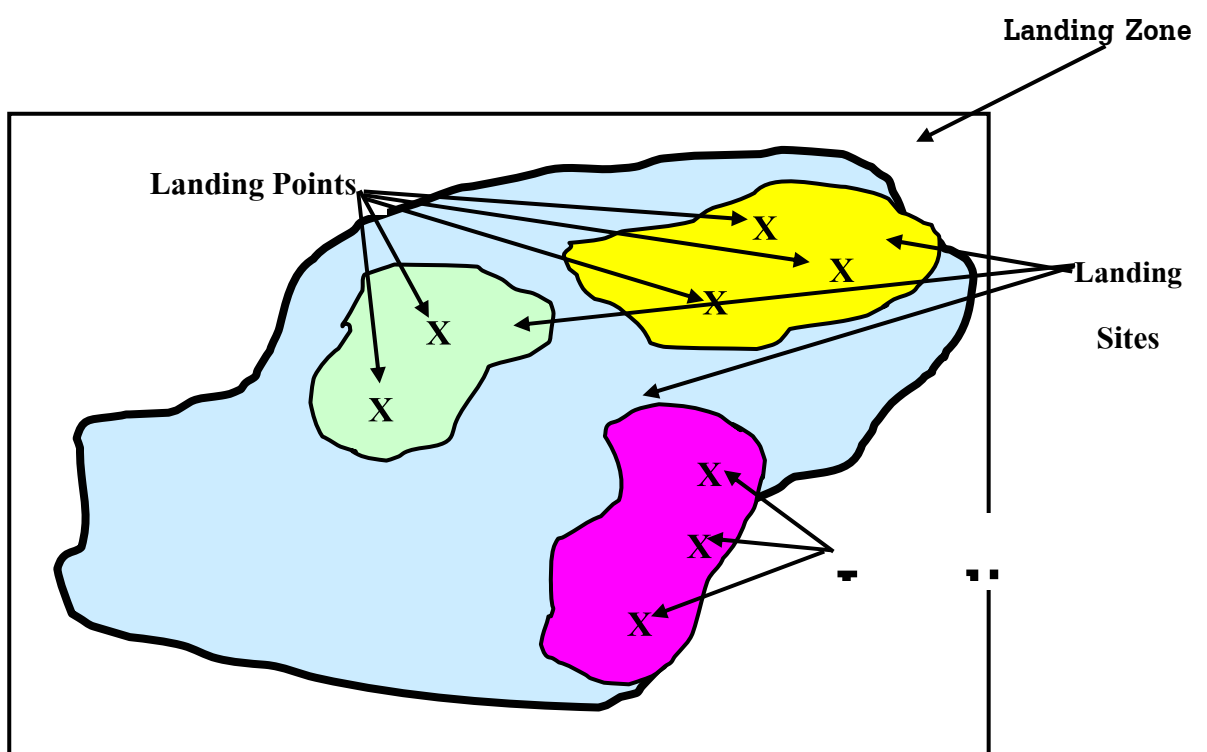

(รูป ๔ - ๔ เขตส่งลงของ ฮ.)

ข. การเลือกเขตส่งลงของ ฮ. โดย ผบ.กำลังรบยกพลขึ้นบก ผบ.กำลังรบยกพลขึ้นบกเลือกเขตส่งลงของ ฮ. และแนะนำ ผบ. กองกำลังเฉพาะกิจสะเทินน้ำสะเทินบกในการเลือก ในการพิจารณาทบทวนการเลือกนี้ ผบ. กองกำลังเฉพาะกิจสะเทินน้ำสะเทินบกจะพิจารณาถึงขีดความสามารถกำลังส่วนอื่นๆ ของเขาในการสนับสนุนการส่งลงโจมตีที่ ผบ.กำลังรบยกพลขึ้นบกเสนอ และการสร้างสมสิ่งอุปกรณ์ทั้งหลายในการส่งกำลังบำรุงที่จำเป็นในพื้นที่นั้น

ค. การวางแผนพร้อมกัน การวางแผนพร้อมกันและการวางแผนคู่ขนานมีความจำเป็นในทุกๆ ส่วนของการบังคับบัญชาที่เกี่ยวข้อง ในการเคลื่อนที่จากเรือผู้ส่งโดยการส่งลงด้วย ฮ. การประสานระหว่างกำลังที่ส่งลงด้วย ฮ. และหน่วยบิน ฮ. กับพวก ฮ.ลำเลียงรวมถึงส่วนต่างๆ ที่เกี่ยวข้องจนถึงระดับกองกำลังเฉพาะกิจสะเทินน้ำสะเทินบก หรือระดับกำลังรบยกพลขึ้นบกเป็นสิ่งจำเป็น การเลือกเขตส่งลงและช่องทางการบินเข้าและออกจากหาด เป็นเรื่องที่ส่วนต่างๆ ทั้งหมดต้องสนใจ ดังนั้น ข้อเสนอแนะและความต้องการต่างๆ ของ ผบ.ที่เกี่ยวข้องทั้งหลายจะต้องนำมาพิจารณาในการเลือกเหล่านี้

ง. ข้อพิจารณาหลักต่างๆ ข้อพิจารณาหลักต่างๆ ในการเลือกเขตส่งลง ฮ. ได้แก่

- (๑) แนวความคิดในการปฏิบัติบนฝั่งของกำลังรบยกพลขึ้นบก
- (๒) ขีดความสามารถต่างๆ และการวางกำลังของข้าศึกโดยเฉพาะอย่างยิ่ง ตำบลที่ตั้งประเภท และความหนาแน่นของระบบอาวุธในการต่อสู้อากาศยาน
- (๓) ตำบลที่และลักษณะของภูมิประเทศบริเวณที่กำลังส่งลงด้วย ฮ. พิจารณาจะใช้ในการปฏิบัติการหลังจากลงสู่พื้นแล้ว
- (๔) ความต้องการในการสนับสนุนต่างๆ ทางด้านการส่งกำลังบำรุง
- (๕) ง่ายต่อการพิสูจน์ทราบจากทางอากาศ
- (๖) มีความเหมาะสมและ ฮ.มีขีดความสามารถที่จะขึ้น - ลงได้
- (๗) ข้อจำกัดในเรื่องของที่ตั้งเขตส่งลง ช่องทางการบินเข้าและบินออกที่มีผลต่อการยิงสนับสนุนสำหรับกำลังส่วนอื่นๆ
- (๘) ความต้องการต่างๆ ในการยิงสนับสนุนด้วยกำลังทางอากาศ กำลังทางเรือ และกำลังภาคพื้นดิน

จ. พวกยกพลขึ้นบกหลายๆพวก เมื่อกองกำลังเฉพาะกิจสะเทินน้ำสะเทินบก ประกอบด้วย หมวดโจมตี ๑ หมวดหรือมากกว่า กับพวกยกพลขึ้นบกที่สัมพันธ์กัน กิจในการดำเนินการ ปฏิบัติการโจมตีด้วยกำลังส่งลงด้วย ฮ. โดยปกติจะมอบหมายให้ ผบ.หมวดเรือโจมตีคนเดียวหรือ มากกว่า

๑๗. การเลือกเขตส่งลง และเขตทิ้งลงของ บ. เมื่อกำลังส่งทางอากาศ หรือกำลังที่ดำเลียงทาง อากาศนำมาใช้ในการปฏิบัติการยุทธสะเทินน้ำสะเทินบก ผบ.กำลังรบยกพลขึ้นบก กับ ผบ.กำลัง ส่งทางอากาศ และ ผบ.กำลังทางอากาศที่เกี่ยวข้อง ร่วมกันเลือกเขตส่งลง และเขตทิ้งลง ผบ. กอง กำลังเฉพาะกิจสะเทินน้ำสะเทินบกพิจารณาทบทวนถึงขีดความสามารถของกำลังต่างๆที่ได้วาง กำลังไว้สำหรับการสนับสนุนการปฏิบัติการในเขตทิ้งลงหรือเขตส่งลงนั้น

๑๘. การพิจารณาคงใจ วัน ว. และ เวลา น. ในการยกพลขึ้นบก

ก. วัน ว. วัน ว. เป็นวันที่เริ่มปฏิบัติการหรือกำหนดจะเริ่มปฏิบัติการ วันที่สำหรับการเริ่ม การปฏิบัติการยุทธสะเทินน้ำสะเทินบก โดยประมาณจะกำหนดไว้ในคำสั่งนโยบายขั้นต้น โดยการ กำหนดเป็นช่วงวันที่จะปฏิบัติการ สำหรับการเลือกวัน ว. ที่แน่นอน ผบ. กองกำลังเฉพาะกิจ สะเทินน้ำสะเทินบก จะเป็นผู้เลือกหลังจากที่ได้ปรึกษาหารือกับ ผบ.กำลังรบยกพลขึ้นบก และ ผบ. อื่นๆ ตามความเหมาะสมแล้ว

(๑) ปัจจัยหลักต่างๆในการเลือกวัน ว. ในขั้นต้น ได้แก่

(ก) กำลังต่างๆ ที่มีอยู่

(ข) ความพร้อมของกำลังต่างๆ

(ค) สถานการณ์ข่าวศึกในปัจจุบันและที่คาดหมาย

(ง) สภาพะต่างๆ ในพื้นที่ที่กำลังพิจารณาสำหรับการกำหนด วัน ว. ตามฤดูกาล

(จ) สภาพอากาศ, การขึ้น-ลงของน้ำ, กระแสน้ำ และช่วงเวลาข้างขึ้นข้างแรม ณ

บริเวณตำบลที่นั้น

(ฉ) การกำหนดช่วงวันปฏิบัติการโดยผู้มีอำนาจเหนือกว่า

(ณ) การประสานกับการปฏิบัติการต่างๆ ในขั้นต้น

(๒) วัน - ว. ในขั้นต้น วัน - ว. ในขั้นต้นโดยปกติกำหนดโดย ผบ. กองกำลังเฉพาะ กิจสะเทินน้ำสะเทินบก ตั้งแต่เริ่มแรกในขั้นการวางแผน วันที่กำหนดนี้ตามปกติจะเป็นวันที่เร็ว ที่สุด ภายในช่วงเวลาที่กำหนดไว้ในคำสั่งนโยบายขั้นต้น เมื่อการดำเนินการในการปฏิบัติการต่างๆ ในขั้นต้นได้เสร็จสิ้นสมบูรณ์ และส่วนต่างๆของกองกำลังเฉพาะกิจสะเทินน้ำสะเทินบกทั้งหมด

พร้อมอยู่ในที่มั่นที่จะสามารถเข้าโจมตีแล้ว วันที่ยื่นยื่นกำหนดเป็น วัน - ว. ขั้นสุดท้ายอาจจะเปลี่ยนจาก วัน -ว. ที่ได้กำหนดไว้ในขั้นต้น

(๓) การเลื่อนวัน - ว. ออกไป การเปลี่ยนแปลงที่ไม่สามารถคาดการณ์ได้ ภายในพื้นที่ที่หมาย เช่น ลักษณะอากาศที่เลวร้าย การเคลื่อนย้ายของกำลังหลักข้าศึกโดยไม่ได้คาดหมาย ฯลฯ อาจจะทำให้ ผบ. กองกำลังเฉพาะกิจสะเทินน้ำสะเทินบก ต้องเลื่อนวัน - ว. ออกไป ซึ่ง ผบ. กองกำลังเฉพาะกิจสะเทินน้ำสะเทินบกมีอำนาจในการที่จะเลื่อนวัน - ว. ถ้าไม่ได้กำหนดไว้เป็นอย่างอื่นโดยผู้มีอำนาจเหนือกว่า การเลื่อนเช่นนี้ปกติอยู่ในช่วง ๒๔ ชั่วโมง ช่วงเวลาที่เลื่อนออกไปนานกว่านี้ หรือการเลื่อนวัน - ว. ออกไปอีกอาจจะมีผลจากสถานะต่างๆ ของบริเวณพื้นที่ปฏิบัติการซึ่งอาจจะไม่เกื้อกูลต่อการปฏิบัติการ เช่นเดียวกับสถานะต่างๆ ในช่วงเวลาที่กำหนดเป็นเวลา - น. ไว้แต่เดิม ซึ่งอาจจะจำเป็นต้องเคลื่อนย้ายกำลังกลับไปยังพื้นที่พักหรือพื้นที่นัดหมายที่ได้กำหนดไว้ การเตรียมแผนสำรองต่างๆ อาจจะลดความเป็นไปได้ในการที่จะต้องเลื่อน วัน-ว. ออกไป

ข. เวลา น. ในการปฏิบัติการยุทธสะเทินน้ำสะเทินบก คำว่า เวลา - น. นำมาใช้สำหรับเวลาที่คลื่นโจมตีแรกแตะหาด สำหรับการเคลื่อนที่จากเรือสู่ฝั่งโดยวิธีการทางผิวพื้นน้ำ การโจมตีส่งลงด้วย ฮ. การปฏิบัติการย่อยต่างๆ ฯลฯ อาจจะแสดงด้วยตัวอักษรอื่นๆ ที่กำหนดขึ้น เช่น เวลา - ล. สำหรับ ฮ. หรืออาจจะแสดงในรูปของเวลาที่แตกต่างจาก เวลา - น. เช่น เวลา น. - ๑๒ ชม. เวลา น.+ ๓๐ นาที ฯลฯ

(๑) ปัจจัยหลักต่างๆ ปัจจัยหลักต่างๆ ในการเลือก เวลา น. ขั้นต้นรวมถึง

(ก) การปฏิบัติเป็นกิจวัตรของข้าศึกที่ทราบ

(ข) ช่วงเวลาที่มีแสงสว่าง

(ค) ต้องการการจู่โจมทางยุทธวิธี

(ง) แนวความคิดในการปฏิบัติบนฝั่งของกำลังรบยกพลขึ้นบก

(จ) สถานะของลม, การขึ้นลงของน้ำ และช่วงเวลาที่ขังขึ้นข้างแรม ความ

ต้องการต่างๆ สำหรับการดำเนินการปฏิบัติการต่างๆ ที่แน่นอนในช่วงเวลาที่ไม่มีแสงสว่าง

(ฉ) การใช้การยิงสนับสนุนด้วยกำลังทางอากาศ และการยิงด้วยปืนเรือ ที่มีประสิทธิภาพสูงสุด

(๒) การเลือก เวลา น. การเลือกเวลาเฉพาะเพื่อเริ่มต้นการโจมตีสะเทินน้ำสะเทินบก (เวลา น.) จะดำเนินการโดย ผบ. กองกำลังเฉพาะกิจสะเทินน้ำสะเทินบก หลังจากการปรึกษารือกับ ผบ.กำลังรบยกพลขึ้นบก และ ผบ.อื่นๆ ที่เหมาะสม เช่นเดียวกับการเลือก วัน - ว.

(๓) การเปลี่ยนแปลง เวลา - น. ข้อสังเกตที่สำคัญในระหว่างการวางแผน คือว่า เวลา - น. คือเวลาของการขึ้นบกของคลื่นโจมตีคลื่นแรกที่ได้วางแผนไว้ แต่ในขั้นของการปฏิบัติ เวลา - น. คือเวลาจริงๆ ในการขึ้นบก ดังตัวอย่างเช่น ในระหว่างการวางแผน เวลา - น. กำหนดไว้เป็นเวลา ๐๘๐๐ อย่างไรก็ตาม ด้วยเหตุผลหลายๆประการในวัน- ว. หรือวันที่ใกล้กับ วัน- ว. มากที่สุด ได้พิจารณากำหนดเวลา - น. เป็นเวลา ๐๕๐๐ ดังนั้น การปฏิบัติทั้งปวงขณะนี้จะใช้ เวลา - น. คือ ๐๕๐๐ เป็นหลัก แต่ในบางกรณีเมื่อถึงวัน - ว.แล้ว ความสับสนวุ่นวายต่างๆอาจจะเกิดขึ้นทำให้คลื่นโจมตีคลื่นแรกไม่สามารถแตะหาดได้ตามเวลาที่ได้วางแผนไว้ ซึ่งการปฏิบัติต่างๆ ในการปฏิบัติการยุทธสะเทินน้ำสะเทินบกขึ้นอยู่กับเวลาที่แน่นอนของการแตะหาด และกำหนดการปฏิบัติต่างๆให้สัมพันธ์กับ เวลา - น. การปฏิบัติต่างๆเหล่านี้รวมถึง การยิงเพื่อทำลายขีดความสามารถต่างๆของข้าศึกบนหาดขั้นสุดท้าย, การยิงทำลายขีดความสามารถของข้าศึกเพื่อให้ฝ่ายเราสามารถใช้เส้นทางออกจากหาดในการขนย้ายลำเลียง, และการโจมตีด้วยกำลังส่งลงด้วย ฮ. ได้ ในกรณีที่มีการยกพลขึ้นบกโจมตีจะเลื่อนการปฏิบัติออกไปจาก เวลา - น.ที่กำหนดไว้ การปฏิบัติต่างๆบางเหตุการณ์ที่กำหนดไว้ในการวางแผนซึ่งจะปฏิบัติในช่วงก่อนเวลา - น. อาจจะมีการปฏิบัติซ้ำอีกจนถึงเวลา - น.จริง การปฏิบัติอื่นๆบางเหตุการณ์จะเลื่อนออกไป บางเหตุการณ์จะต้องยกเลิก ผบ.กองกำลังเฉพาะกิจสะเทินน้ำสะเทินบกจะยืนยันเวลา - น. ในโอกาสแรกที่กระทำได้

## ๒๐. การเริ่มต้นการวางแผนในรายละเอียด

ก. จำเป็นต้องมีการประสานกันอย่างใกล้ชิดและประเมินการตกลงใจต่างๆอีกครั้งหนึ่ง แม้ว่าข้อตกลงใจมูลฐานต่างๆ ได้กระทำไปแล้ว คุณภาพของกรรมวิธีการวางแผนเกี่ยวข้องกับ การตกลงใจต่างๆในรายละเอียดจำนวนมากในหลายๆการตกลงใจต้องประสานกับหน่วยรอง หน่วยข้างเคียง หน่วยสนับสนุน หรือหน่วยเหนือ รวมถึงกองบัญชาการร่วมผสมด้วย แผนยุทธการ รวมถึงแผนการขึ้นสู่เรือ แผนการขึ้นบกและแผนสนับสนุนการช่วยรบ และแผนสำรองต่างๆ ต้องได้รับการพัฒนา นอกจากนั้นการตกลงใจต่างๆ ในการใช้กำลังส่วนล่วงหน้า การปฏิบัติการลง การปฏิบัติการย่อยและการปฏิบัติการสนับสนุนต่างๆต้องนำมาประเมินค่าหลายๆครั้งอย่างต่อเนื่อง และทันสมัยต่อสถานการณ์ต่างๆที่เปลี่ยนแปลงอยู่เสมอ การตกลงใจในการปฏิบัติการต่างๆ เหล่านี้ อาจจะต้องดำเนินการ ณ เวลาใดๆ ในระหว่างกรรมวิธีการวางแผน

ข. ความเพียงพอของกำลังต่างๆที่จะสามารถตอบสนองต่อความต้องการต่างๆได้ แผนต่างๆ สำหรับกองกำลังทางเรือและกองกำลังกองทัพอากาศที่เข้าร่วม จะจัดเตรียมในเรื่องการลำเลียง, การป้องกันการยกพลขึ้นบกและการสนับสนุนกำลังรบยกพลขึ้นบก ในระหว่างการวางแผนในรายละเอียดต้องมีการตรวจสอบหลายๆครั้งอย่างต่อเนื่องถึงความเพียงพอของกองกำลัง

ต่างๆในการปฏิบัติการ ถ้าการเพิ่มเติมกองกำลังต่างๆมีความจำเป็นจะร้องขอหน่วยเหนือตามสายการบังคับบัญชาที่เหมาะสม

.....

## บทที่ ๕

### การปฏิบัติการยุทธบนฝั่งของกำลังรบยกพลขึ้นบก

#### ๑. กล่าวนำ

ก. ส่วนต่างๆของแผนกำลังรบยกพลขึ้นบกที่สำคัญ ในบทนี้จะสรุปถึงข้อพิจารณาต่างๆที่เกี่ยวข้องโดยตรงกับการจัดเตรียมแผนยุทธการ ซึ่งส่วนประกอบที่สำคัญในการจัดเตรียมแผนยุทธการ ได้แก่ แนวความคิดในการปฏิบัติการบนฝั่ง, แผนการโจมตี และแผนการใช้กำลังทางอากาศและส่วนสนับสนุนการช่วยรบของกำลังรบยกพลขึ้นบก ซึ่งความสัมพันธ์ซึ่งกันและกันของส่วนประกอบที่สำคัญเหล่านี้จะอธิบายความหมายตามคำจำกัดความ ดังต่อไปนี้

#### (๑) แนวความคิดในการปฏิบัติบนฝั่ง

(ก) การพัฒนาแนวความคิดในการปฏิบัติบนฝั่งของกำลังรบยกพลขึ้นบก เป็นกรรมวิธีที่ค่อยๆพัฒนา แนวความคิดซึ่งได้พัฒนาในระหว่างการวางแผนในรายละเอียดเป็นการพิจารณากลับกรองจากแนวความคิดที่พัฒนาในระหว่างการวางแผนในขั้นต้น และท้ายที่สุดแนวความคิดในรายละเอียดนี้จะรวมอยู่ในแผนยุทธการ อิทธิพลต่างๆที่มีผลกระทบ ดังเช่น ความต้องการต่างๆทางด้านยุทธการ และความต้องการทางด้านส่งกำลังบำรุงของหน่วยรบต่างๆ รวมถึงการเปลี่ยนแปลงเกี่ยวกับสถานการณ์ของข้าศึกซึ่งตามปกติจำเป็นจะต้องมีการปรับเปลี่ยนในแนวความคิด ตลอดจนกรรมวิธีในการกำหนดแนวความคิดนี้จะเป็นหลักสำคัญสำหรับการวางแผนใน

รายละเอียด และการวางแผนพร้อมกัน ซึ่งแนวความคิดนี้ๆ จะรวมไว้ในแผนยุทธการเพื่อจะเป็นส่วนขยายเพิ่มเติมในเจตนารมณ์ของผู้บัญชาการกำลังรบยกพลขึ้นบก

(๖) แนวความคิดในการปฏิบัติบนฝั่ง ในรายละเอียดจะขยายข้อตกลงใจของผู้บังคับบัญชา และเป็นการแสดงให้เห็นว่าผู้บังคับบัญชา ได้กำหนดภาพการปฏิบัติทางด้านยุทธการไว้อย่างไร จะไม่มีการกำหนดขอบเขตในเนื้อหาของแนวความคิดที่จะกำหนดขึ้น, อย่างไรก็ตาม แนวความคิดสุดท้าย โดยปกติจะเป็นเค้าโครงอย่างกว้างๆ ของแผนการโจมตี และอย่างน้อยที่สุดควรจะรวมถึงความมุ่งหมายและขอบเขตของการปฏิบัติการ กิจหลัก หรือกิจสำคัญยิ่งต่างๆ และขั้นหรือลำดับของการปฏิบัติ

(๗) แผนการโจมตี แผนการโจมตีจัดเตรียมสำหรับการใช้กำลังส่วนต่างๆ ของกำลังรบยกพลขึ้นบก ประกอบด้วย แผนดำเนินกลยุทธ์, แผนการขึ้นบก และแผนการยิงสนับสนุน

(ก) แผนดำเนินกลยุทธ์ แผนดำเนินกลยุทธ์เป็นแผนเพื่อการปฏิบัติในหนทางปฏิบัติทางยุทธวิธี จะรวมถึงที่หมายต่างๆ แบบของการรบด้วยวิธีรุก การกระจายกำลัง และมาตรการควบคุมที่จำเป็น ในการกำหนดแผนดำเนินกลยุทธ์สำหรับการปฏิบัติการยุทธสะเทินน้ำสะเทินบก สามารถนำหลักในการรบบนบกมาใช้ได้ อย่างไรก็ตาม อาจจะต้องนำมาประยุกต์ใช้ตามความจำเป็นเพื่อให้สอดคล้องกับคุณลักษณะของการปฏิบัติการยุทธสะเทินน้ำสะเทินบก

(ข) แผนการขึ้นบก แผนการขึ้นบกเป็นแผนที่มีความสำคัญสำหรับการเคลื่อนที่จากเรือสู่ฝั่งของกำลังรบยกพลขึ้นบก การพิจารณากำหนดแผนการขึ้นบกจะพิจารณาถึงแผนการดำเนินกลยุทธ์บนฝั่ง และวิธีการต่างๆ (MEANS) ที่มีอยู่ในการเคลื่อนย้ายกำลังรบยกพลขึ้นบกไปยังฝั่ง

(ค) แผนการยิงสนับสนุน การยิงสนับสนุนมีผลกระทบต่อการพัฒนาแผนการโจมตี ดังนั้น จะใช้ทั้งการยิงสนับสนุนด้วยปืนเรือ และอากาศยานในการยิงเตรียม และการยิงสนับสนุนโดยใกล้ชิดในการโจมตี จนกระทั่งสามารถนำปืนใหญ่สนามขึ้นฝั่งได้

(๓) แผนการใช้กำลังทางอากาศของกำลังรบยกพลขึ้นบก แผนในการใช้กำลังทางอากาศของกำลังรบยกพลขึ้นบกเพื่อสนับสนุนการยกพลขึ้นบกและการปฏิบัติต่างๆ บนฝั่ง จะรวมอยู่และเป็นหลักสำคัญของแผนการใช้กำลังทางอากาศทั้งปวงของ ผบ.กองกำลังเฉพาะกิจสะเทินน้ำสะเทินบก การปฏิบัติการต่างๆ ทางอากาศโดยกองกำลังทางเรือ และกำลังทางอากาศของกำลังรบยกพลขึ้นบก และส่วนกำลังทางอากาศของกองทัพอากาศที่มาสสนับสนุน (ดังเช่น การปฏิบัติการต่างๆ จากฐานบินบนบกซึ่งอยู่นอกพื้นที่ที่หมาย จากเรือบรรทุกเครื่องบิน และจากฐานทัพอากาศภายในพื้นที่ยกพลขึ้นบก) จะเป็นการเสริมขีดความสามารถซึ่งกันและกันในการสนับสนุนการปฏิบัติการยุทธสะเทินน้ำสะเทินบก



(๔) แผนการใช้ส่วนสนับสนุนการช่วยรบของกำลังรบยกพลขึ้นบก แผนการใช้ส่วนสนับสนุนการช่วยรบ แผนในการใช้ส่วนสนับสนุนการช่วยรบจะกำหนดไว้ในแนวความคิดของการสนับสนุนการช่วยรบ เอกสารนี้จะกำหนดแผนการสนับสนุนทางด้านการส่งกำลังบำรุงสำหรับกำลังรบยกพลขึ้นบกตั้งแต่การขึ้นสู่เรือจนถึงสิ้นสุดการปฏิบัติการของกำลังรบยกพลขึ้นบกบนฝั่ง

ข. การปฏิบัติการต่างๆ ทางยุทธวิธีบนฝั่งต้องสามารถให้การสนับสนุนได้ การปฏิบัติการทางยุทธวิธีบนฝั่งต้องสามารถให้การสนับสนุนโดยทุกๆ ส่วนของกองกำลังเฉพาะกิจฯ ได้ ดังนั้น จึงจำเป็นต้องมีการประสานกับส่วนต่างๆ ของกองกำลังเฉพาะกิจอย่างใกล้ชิด

๒. ความมุ่งหมายและขอบเขต บทนี้จะกล่าวถึงข้อพิจารณาต่างๆ ที่หลากหลายและสัมพันธ์กับการจัดเตรียมแผนยุทธการ และผนวกประกอบแผนฯ การอธิบายจะเน้นถึงกรรมวิธีในการพิจารณาถ้อยแถลงแนวความคิดในการปฏิบัติขึ้นต้น ซึ่งได้พัฒนาในระหว่างการวางแผนขึ้นต้น และเป็นหลักสำคัญสำหรับการวางแผนในรายละเอียด

๓. กล่าวโดยทั่วไป

ก. กล่าวบทบทวน ข่าวสารจำนวนมากซึ่งต้องนำมารวมไว้ในแผนยุทธการมีรายละเอียดมาก ข่าวสารเฉพาะและข่าวสารทางด้านเทคนิคที่ไม่จัดทำเป็นรูปเล่มเอกสารที่สมบูรณ์ จะรวมอยู่ในผนวกประกอบแผนยุทธการ การวางแผนทางยุทธวิธีในรายละเอียดที่เกี่ยวข้องกับการพัฒนาผนวกต่างๆ อธิบายไว้ในบทที่ ๖ ถึงบทที่ ๑๐ อย่างไรก็ตาม เนื้อหาต่างๆ ของบทนี้ต้องคำนึงถึงความเกี่ยวข้องต่อการวางแผนในรายละเอียดทั้งหมด เพราะว่าเนื้อหาในบทนี้จะเป็นหลักสำคัญสำหรับการวางแผนในรายละเอียดทั้งหมด

ข. การเปรียบเทียบการปฏิบัติการทางยุทธวิธีของกำลังรบยกพลขึ้นบกกับการปฏิบัติการต่างๆ บนบก ในทันทีที่ขึ้นสู่ฝั่ง การปฏิบัติการทางยุทธวิธีของกำลังรบยกพลขึ้นบกจะไม่แตกต่างที่เป็นนัยสำคัญกับการปฏิบัติการต่างๆ บนบก ความแตกต่างที่สำคัญก็คือว่ากองกำลังต่างๆ บนฝั่งจะขึ้นอยู่กับสนับสนุนของกองกำลังต่างๆ ที่อยู่ในทะเล (ตัวอย่าง เช่น การส่งกำลังบำรุง การยิงสนับสนุน การเพิ่มเติมกำลัง) เมื่อการปฏิบัติการสามารถรุกคืบหน้าไปได้ และการสนับสนุนต่างๆ สามารถจัดตั้งบนฝั่งได้เรียบร้อยแล้ว ระดับของการพึ่งพาต่างๆ ก็จะลดลง นอกเหนือไปจากนั้น การบังคับบัญชาจะยังคงอยู่กับ ผบ.กองกำลังเฉพาะกิจในทะเล จนกระทั่งสิ้นสุดการปฏิบัติการยุทธสะเทินน้ำสะเทินบก

ค. การป้องกันพื้นที่ที่สำคัญ ผบ.กำลังรบยกพลขึ้นบกมีกิจสำคัญที่ต้องคำนึงถึง คือ การป้องกันพื้นที่ที่แน่นอนต่างๆ ภายในหัวหาด พื้นที่ต่างๆ เหล่านี้รวมถึงพื้นที่การสนับสนุนทางการช่วยรบ สิ่งอำนวยความสะดวกต่างๆ ในการควบคุมบังคับบัญชา ชายหาด และเขตส่งลงเฮลิคอปเตอร์ ซึ่ง

จะต้องขนถ่ายสิ่งอุปกรณ์ต่างๆ ลงเพื่อใช้ในการสนับสนุนการโจมตีได้อย่างต่อเนื่อง ความต้องการในการป้องกันพื้นที่ต่างๆ เหล่านี้ จะมีผลต่อการปฏิบัติต่างๆ ทางยุทธวิธีบนฝั่ง ในอดีตที่ผ่านมา เส้นแนวหัวหาดจะถูกกำหนดให้เป็นเส้นแนว ซึ่งพื้นที่ต่างๆ เหล่านี้จะตั้งอยู่นอกระยะยิงของอาวุธเล็งจำลองต่างๆ แต่ในปัจจุบันการใช้อาวุธปล่อยนำวิถีและกองกำลังยานเกราะที่สามารถเคลื่อนย้ายได้อย่างรวดเร็ว ผบ.กำลังรบยกพลขึ้นบกอาจจะไม่สามารถพัฒนาเส้นแนวหัวหาดในพื้นที่ต่างๆ เหล่านี้ให้อยู่พ้นจากรศมีทำการของอาวุธปล่อยนำวิถีหรือการโจมตีของกองกำลังยานเกราะจากระยะไกลได้ ผบ.กำลังรบยกพลขึ้นบกอาจจะต้องวางแผนในการปฏิบัติการทางยุทธวิธีเพื่อให้สามารถค้นหาและทำลายภัยคุกคามต่างๆ ได้ตั้งแต่เนิ่นๆ หรือสามารถที่จะตอบโต้ภัยคุกคามได้อย่างรวดเร็ว ตั้งแต่เริ่มต้นปฏิบัติการ นอกเหนือจากนั้นเมื่อสามารถยึดที่หมายกองกำลังเฉพาะกิจสะเทินน้ำสะเทินบกได้แล้ว จะต้องจัดการป้องกันพื้นที่ต่างๆ ที่สำคัญ เช่น สนามบิน, ท่าเรือ พื้นที่ต่างๆ เหล่านี้ซึ่ง ผบ.กำลังรบยกพลขึ้นบกมีความห่วงใยมากที่สุดในการป้องกัน อาจจะกำหนดให้เป็นพื้นที่สำคัญยิ่ง (สำคัญยิ่งต่อความสำเร็จภารกิจของกำลังรบยกพลขึ้นบก) ถ้า ผบ.กำลังรบยกพลขึ้นบกมีกำลังและยุทธโศปกรณ์ต่างๆ ในการป้องกันภัยทางอากาศ อาจจะมีความเป็นไปได้ที่จะมอบหมายให้หน่วยป้องกันภัยทางอากาศปฏิบัติการป้องกันพื้นที่สำคัญยิ่ง เหล่านี้

ง. เส้นแนวหัวหาด เส้นแนวหัวหาดไม่ใช่เส้นแนวที่กำหนดขึ้นเพื่อใช้ในมาตรการควบคุมในการตั้งรับ แต่เป็นแนวที่กำหนดขึ้น โดยลากไปตามขอบนอกสุดของที่หมายของกำลังรบยกพลขึ้นบก

#### ๔. ความรับผิดชอบต่างๆ

ก. ผบ.กองกำลังเฉพาะกิจสะเทินน้ำสะเทินบก และ ผบ.กำลังรบยกพลขึ้นบก ผบ.กำลังรบยกพลขึ้นบกรับผิดชอบในการพัฒนาแผนต่างๆ ในการปฏิบัติการทางยุทธวิธีบนฝั่ง ผบ.กองกำลังเฉพาะกิจสะเทินน้ำสะเทินบกทบทวนแผนต่างๆ เหล่านี้จากมุมมองในด้านความสามารถในการสนับสนุน

ข. ความสัมพันธ์ต่างๆ ของแผน ความสัมพันธ์ซึ่งกันและกันของการวางแผนในระหว่างส่วนต่างๆ ของกำลังรบยกพลขึ้นบก อธิบายไว้ใน บทที่ ๓ ตอน ๓.๕ FMFM 0-3 'Doctrinal Publication Guide'

๕. ข้อพิจารณาต่างๆ ในการวางแผน ในระหว่างการวางแผนทางยุทธวิธีในรายละเอียด ผบ.กำลังรบยกพลขึ้นบกพิจารณาเงื่อนไขต่างๆ ในทางยุทธการ ข้อตกลงใจต่างๆ ในการวางแผนในขั้นต้น และปัจจัยต่างๆ เพิ่มเติม ที่ได้อธิบายไว้ในบทนี้ในการพัฒนาแผนของกำลังรบยกพลขึ้นบก

๖. ข้อพิจารณาต่างๆ ที่เป็นพิเศษ

ก. ขีดความสามารถต่างๆในการสนับสนุนของกำลังส่วนอื่นๆในกองกำลังเฉพาะกิจสะเทินน้ำสะเทินบก ในการพัฒนาแผนต่างๆ ผบ.กำลังรบยกพลขึ้นบกต้องพิจารณาถึงทุกๆ ส่วนของกำลังรบยกพลขึ้นบก รวมถึง กำลังทางอากาศและส่วนสนับสนุนการช่วยรบ ในฐานะที่เกี่ยวข้องกับความ ต้องการต่างๆ ของกำลังรบภาคพื้นดินเช่นเดียวกับกองกำลังเฉพาะกิจสะเทินน้ำสะเทินบก และกองกำลังอื่นๆ ซึ่งสนับสนุนแผนทางยุทธวิธี

ข. ความต้องการแผนอื่นๆ ทั้งในเอกสารฉบับนี้ และ JCS PUB 3-02 ไม่ได้กล่าวถึงความรับผิดชอบต่างๆ ในการวางแผนตามพันธกิจทั้งหมดที่รวมไว้ในแผนยุทธการต่างๆ อย่างละเอียด พันธกิจต่างๆ ซึ่งไม่แตกต่างกัน อย่างมีนัยสำคัญกับการรบบนบก ซึ่งรวมทั้งการปฏิบัติการจิตวิทยา, การกิจการพลเรือน, การสงครามอิเล็กทรอนิกส์, การรักษาความปลอดภัยในการปฏิบัติการ, การพัฒนาฐานทัพ และการปฏิบัติการรบด้วยวิธีรุกและรับ โดยทุกๆ ไปจะไม่กล่าวในรายละเอียด

#### ๗. ข้อพิจารณาต่างๆ ชั้นพื้นฐาน

ก. ภารกิจ ภารกิจของกำลังรบยกพลขึ้นบกจะได้รับการพัฒนาในระหว่างการวางแผนขั้นต้น ภารกิจอาจจะมีลักษณะต่างๆ ไป และต้องการวิเคราะห์อย่างรอบคอบในระหว่างการวางแผนใน รายละเอียด เพื่อกำหนดกิจเฉพาะและกิจแฝงซึ่งต้องปฏิบัติให้สำเร็จ ผบ.กำลังรบยกพลขึ้นบกจะ แปรเปลี่ยนภารกิจเป็นที่หมายเฉพาะของกำลังรบยกพลขึ้นบกบนฝั่ง ที่หมายต่างๆ เหล่านี้จะเป็น ปัจจัยหลักสำคัญในการพิจารณาคงใจแผนดำเนินกลยุทธ์ของกำลังรบยกพลขึ้นบก การยิงสนับสนุน การจัดหน่วยสำหรับการรบ รูปขบวนสำหรับการขึ้นบก และชั้นต่างๆ ในการโจมตี ภารกิจที่พัฒนาโดยผู้บังคับบัญชาและขยายความโดยแนวความคิดในการปฏิบัติบนฝั่ง เป็นวิธีการหลักที่ผู้บังคับบัญชามั่นใจได้ว่า ผบ.หน่วยรองจะเข้าใจถึงเจตนารมณ์ของเขา และทำให้การวางแผนในรายละเอียดและการปฏิบัติการสามารถดำเนินไปได้จนสำเร็จกิจ

ข. การพัฒนาอำนาจกำลังรบบนฝั่งในการโจมตีสะเทินน้ำสะเทินบก การพัฒนาอำนาจกำลังรบขึ้นบนฝั่งจะกระทำอย่างรวดเร็วเพื่อรุกคืบหน้าต่อไปในระหว่างการบุก ในช่วงเริ่มต้นของการบุก กำลังรบยกพลขึ้นบกสามารถที่จะใช้อำนาจกำลังรบได้เพียงส่วนน้อยของอำนาจกำลังรบที่มีอยู่ทั้งหมดเท่านั้น การโจมตีจะเริ่มด้วยการปฏิบัติของหน่วยขนาดเล็ก สนับสนุนโดยปืนเรือและอากาศยานทางยุทธวิธี การสร้างสมกำลังบนฝั่งของกำลังรบยกพลขึ้นบกที่เริ่มจากศูนย์จนกระทั่ง กำลังทั้งหมดขึ้นฝั่ง และสามารถปฏิบัติการกิจโดยใช้อำนาจกำลังรบได้อย่างเต็มที่ตามรูปแบบในการจัดหน่วยเพื่อการรบ การจัดส่วนต่างๆ จะมีผลต่อการจัดหน่วยเพื่อการยกพลขึ้นบก และที่จัดเตรียมเพื่อให้ทำการรุกคืบหน้าได้อย่างเป็นระเบียบ และเพื่อการพัฒนาอำนาจกำลังรบ

ค. การจัดส่วนต่างๆ สำหรับการขึ้นบก

(๑) ปัจจัยวิกฤตต่างๆ อัตราของการขึ้นบกและการพัฒนาอำนาจกำลังระบบนึ่งขึ้นอยู่กับปัจจัยหลายๆ ประการ ปัจจัยที่สำคัญที่สุดเหล่านี้ คือ

(ก) เรือลำเลียงพล, เรือระบายพล, ยานโจมตีสะเทินน้ำสะเทินบก และเฮลิคอปเตอร์ที่ใช้ในการเคลื่อนที่จากเรือผู้ฝั่ง

(ข) ขนาด, ความจุของหาดยกพลขึ้นบกและเขตลงสู่พื้น

(ค) ระดับการต้านทานการยกพลขึ้นบกของข้าศึก

(ง) ขอบเขตของการยิงสนับสนุนที่จัดเตรียมให้กำลังรบยกพลขึ้นบก

(จ) ภูมิประเทศ, ลมฟ้าอากาศ และสภาพท้องทะเลในพื้นที่ยกพลขึ้นบก

(ฉ) ความจำเป็นสำหรับความสมดุลของหน่วยกำลังรบ, หน่วยสนับสนุนการรบ และหน่วยสนับสนุนการช่วยรบ

(ช) ความสัมพันธ์ระหว่างพื้นที่ยกพลขึ้นบกที่มีอยู่ และความต้องการพื้นที่ในการดำเนินกลยุทธ์ และการแยกกำลัง

(๒) การใช้เรือลำเลียงโจมตีอย่างเหมาะสม ปัจจัยต่างๆ เหล่านี้มีอิทธิพลต่ออัตราของการขึ้นบก และการประกอบกำลังในส่วนต่างๆ ของกำลังรบยกพลขึ้นบก โดยเฉพาะอย่างยิ่งจำนวนและประเภทต่างๆ ของเรือโจมตีสะเทินน้ำสะเทินบก และวิธีการในการเคลื่อนที่จากเรือผู้ฝั่งที่มีอยู่ อาจจะมีจำกัด อาวุธยุทธโปกรณ์ที่จะขึ้นบกในขั้นต้นของการโจมตี การใช้เรือลำเลียงโจมตีในการบุกอย่างคุ้มค่าและมีประสิทธิภาพ กำหนดไว้ว่า เฉพาะกำลังพล, ยุทธภัณฑ์ และสิ่งอุปกรณ์ต่างๆ ที่จำเป็นเท่านั้นที่จะจัดไว้ในขั้นต้นของการบุก หรืออีกนัยหนึ่งก็คือ การจัดหน่วยสำหรับการยกพลขึ้นบกเกี่ยวข้องกับการเพิ่มเติมกำลังของหน่วยโจมตีต่างๆ เพื่อรักษาความต่อเนื่องในการโจมตี ข้อพิจารณาต่างๆ เหล่านี้และข้อพิจารณาอื่นๆ อาจจำเป็นที่จะให้ส่วนของหน่วยต่างๆ รวมทั้งยุทธภัณฑ์และสิ่งอุปกรณ์ต่างๆ ที่ไม่จำเป็นในขั้นต้นของการบุกจะจัดไว้สำหรับการขึ้นบกในเที่ยวต่อไป

(ก) ส่วนโจมตีของกำลังรบยกพลขึ้นบก ประกอบด้วยกำลังทหาร, ยาพาหนะต่างๆ, อากาศยาน, ยุทธภัณฑ์และสิ่งอุปกรณ์ที่จำเป็นในการเริ่มต้นการยกพลขึ้นบกโจมตี ส่วนโจมตีของกำลังรบยกพลขึ้นบก จะรวมถึงส่วนต่างๆ ซึ่งมาถึงพื้นที่ที่หมายสะเทินน้ำสะเทินบกในวัน - ว. หรือในบางกรณีก่อน วัน - ว. เช่น กำลังต่างๆ ที่บรรจุอยู่บนเรือลำเลียงโจมตี หน่วยที่เคลื่อนย้ายทางอากาศ เช่น กองกำลังส่งทางอากาศที่กำหนดเวลาไว้สำหรับการโจมตีในขั้นต้น และหน่วยที่สามารถวางกำลังได้ด้วยอากาศยานของตนเอง และหน่วยสนับสนุนการลำเลียงทางอากาศที่จำเป็นสำหรับการโจมตีในขั้นต้น

(ข) ส่วนติดตามการโจมตี ตามปกติแล้วต้องการให้มาถึงพื้นที่ที่หมายไม่น้อยกว่า ๕ วัน หลังจากเริ่มต้นการยกพลขึ้นบกโจมตี เรือที่แบ่งมอบให้ ผบ.กองกำลังเฉพาะกิจสะเทินน้ำสะเทินบกเรียกว่าเรือลำเลียงโจมตี ถ้าเรือลำเลียงโจมตีที่มีอยู่มีจำนวนไม่เพียงพอ ส่วนติดตามการโจมตี บางส่วนหรือทั้งหมดอาจจะลำเลียงด้วยเรือของกองบัญชาการขนย้ายทางทะเล หรือเรือลำเลียงพาณิชย์ที่กำหนดให้ใช้เป็นเรือลำเลียงโจมตีของกองกำลังเฉพาะกิจสะเทินน้ำสะเทินบก เรือของ ส่วนติดตามการโจมตีอาจจะมาถึงตามกำหนดเวลากับบางส่วนอาจจำเป็นต้องมาถึงในช่วงเร็วที่สุด หลังวัน - ๖. หรืออาจจะคงอยู่ในพื้นที่ปฏิบัติการเฉพาะจนกว่า ผบ.กองกำลังเฉพาะกิจสะเทินน้ำ สะเทินบกจะสั่งให้เคลื่อนย้ายเข้าพื้นที่ที่ต้องการ โดยการร้องขอของ ผบ.กำลังรบยกพลขึ้นบก

(ค) หลังจากส่วน โจมตีและส่วนติดตามการโจมตีได้ขึ้นบกแล้ว กำลังพล, ยุทโธปกรณ์ และสิ่งอุปกรณ์ที่จะติดตามมา อาจจะลำเลียงโดยการขนย้ายทางทะเล ทางอากาศ หรือทั้งสองวิธี ผสมกัน เพื่อจัดเตรียมในการสนับสนุนทางด้านการส่งกำลังบำรุง เพื่อให้กำลังรบยกพลขึ้นบก ปฏิบัติการได้อย่างต่อเนื่อง รวมทั้งการจัดเตรียมกำลังต่างๆ สำหรับการพัฒนาฐานทัพและจัดเตรียม กองกำลังทางยุทธวิธีเพื่อการปฏิบัติการบนฝั่งในลำดับต่อไป

#### ง. ขั้นการโจมตีสะเทินน้ำสะเทินบก

(๑) ปัจจัยต่างๆ ในการกำหนดขั้นการโจมตีสะเทินน้ำสะเทินบกต้องพิจารณาถึงอัตราของ การขึ้นบกของกำลังรบ กำลังสนับสนุนการรบ และกำลังสนับสนุนการช่วยรบ ร่วมกับปัจจัยต่างๆ ที่พิจารณาในการกำหนดขั้นการรบด้วยวิธีรุกของกำลังภาคพื้นดิน

(๒) หลักสำคัญของการกำหนดขั้นการปฏิบัติ การกำหนดขั้นการปฏิบัติขึ้นอยู่กับเวลา (ตัวอย่าง เช่น ความสัมพันธ์กับวัน - ๖. เวลา - น.) ขึ้นอยู่กับระยะทาง (ตัวอย่าง เช่น ที่หมาย ระหว่างทางหรือแนวขั้น) ขึ้นอยู่กับภูมิประเทศ และอุทกศาสตร์ (ตัวอย่าง เช่น การข้ามสิ่งกีดขวาง ต่างๆ) หรือขึ้นอยู่กับการปฏิบัติการเฉพาะเหตุการณ์ (ตัวอย่าง เช่น การยุทธบรรจบกับกองกำลัง เคลื่อนย้ายด้วยเฮลิคอปเตอร์ หรือการยึดฐานการยิงสนับสนุนอกฝั่ง)

(๓) ที่หมายระหว่างทาง กำลังรบยกพลขึ้นบกมักจะไม่สามารถควบคุมหัวหาดทั้งหมดได้ ด้วยการโจมตีอย่างต่อเนื่องเพียงครั้งเดียวได้ ดังนั้น ผบ.กำลังรบยกพลขึ้นบกอาจจะกำหนดขั้นการ ปฏิบัติในแนวความคิดของการปฏิบัติ ที่หมายระหว่างทางและแนวขั้นอาจจะกำหนดขึ้นเพื่อทำให้ แนวความคิดในการปฏิบัติของผู้บังคับบัญชาปฏิบัติได้สำเร็จภารกิจ

(๔) การจัดตั้งการควบคุมแบบรวมการขึ้นใหม่ ในการเริ่มต้นของการโจมตีสะเทินน้ำ สะเทินบกจะมีลักษณะที่เป็นการแยกการปฏิบัติตามแผนโดยหน่วยรบต่างๆ ของกำลังรบยกพลขึ้น บก ในการกำหนดขั้นการโจมตีบนฝั่งของข้าศึก ผบ.กำลังรบยกพลขึ้นบกไม่ควรที่จะทำให้การ

โจมตีแบบแยกการนี้ต้องช้าลงโดยการพยายามที่จะจัดตั้งการควบคุมแบบรวมการขึ้นใหม่เร็วเกินไป หรือในทางตรงกันข้ามก็คือเขาไม่ควรที่จะกำหนดให้กองกำลังต่างๆ เข้าติดต่อไปเรื่อยๆ โดยการชะลอการจัดตั้งการรวมการควบคุมขึ้นใหม่ การจัดตั้งการรวมการควบคุมขึ้นใหม่จะกระทำจากหน่วยระดับล่างจนถึงหน่วยระดับบนตามลำดับ

๘. รูปแบบต่างๆ ในการจัดหน่วยของกำลังรบยกพลขึ้นบก ส่วนต่างๆ ของกำลังรบยกพลขึ้นบกในขั้นต้นจะจัดกำลังในรูปแบบการจัดหน่วยเพื่อการขึ้นสู่เรือ และจะคงการจัดหน่วยในลักษณะนี้จนกระทั่งเริ่มต้นการเคลื่อนที่จากเรือสู่ฝั่ง ส่วนต่างๆ ของกำลังรบยกพลขึ้นบกจะจัดกำลังใหม่เป็นพวกยกพลขึ้นบก (เช่น การจัดหน่วยเพื่อการขึ้นบก) ในทันทีที่ขึ้นฝั่งก็จะจัดกำลังใหม่เป็นการจัดหน่วยทางยุทธวิธีขึ้นพื้นฐานสำหรับการรบ กรรมวิธีในการจัดกำลังเหล่านี้จำเป็นต้องวางแผนย้อนหลัง การจัดหน่วยในลำดับแรกที่จะนำมาพิจารณาในระหว่างขั้นการวางแผน คือ การจัดหน่วยทางยุทธวิธีเพื่อให้สำเร็จภารกิจของกำลังรบยกพลขึ้นบก การจัดหน่วยในลำดับที่ ๒ คือ การจัดเพื่อการขึ้นบกเพื่อปรับโครงสร้างการจัดหน่วยทางยุทธวิธีใหม่เพื่อให้เหมาะกับจำนวนเรือ , ยานสะเทินน้ำสะเทินบก หรือเฮลิคอปเตอร์ที่มีอยู่ และสอดคล้องกับแผนการขึ้นบก และในลำดับที่ ๓ จะเป็นการจัดหน่วยของกำลังรบยกพลขึ้นบกเพื่อการขึ้นสู่เรือ ซึ่งเป็นการจัดหน่วยทางธุรการชั่วคราวเพื่อให้เหมาะกับกำลังที่จะขึ้นสู่เรือลำเลียงสะเทินน้ำสะเทินบกที่มีอยู่ การจัดหน่วยทั้ง ๓ ลักษณะจะมีการจัดตั้งต่อไปนี้

#### ก. การจัดหน่วยทางยุทธวิธีขึ้นพื้นฐาน

(๑) การประกอบกำลังของการจัดหน่วยทางยุทธวิธีขึ้นพื้นฐาน การจัดหน่วยทางยุทธวิธีขึ้นพื้นฐานเป็นการจัดเฉพาะกิจของหน่วยกำลังรบยกพลขึ้นบกเพื่อทำการรบ จะเกี่ยวข้องกับการรวมหน่วยทหารราบ, หน่วยยานเกราะ, หน่วยสนับสนุนต่างๆ, หน่วยบิน และหน่วยสนับสนุนการช่วยรบ เพื่อให้สำเร็จภารกิจบนฝั่ง พวกเฉพาะกิจเหล่านี้ตามปกติประกอบด้วย กำลังดำเนินกลยุทธ์, กำลังสนับสนุนการรบ และกำลังสนับสนุนการช่วยรบ รูปแบบการจัดหน่วยนี้ต้องนำมาพิจารณาในระหว่างการวางแผนทางยุทธวิธี เพราะว่าจะนำมาใช้ในทันทีที่เป็นไปได้ เพื่อติดตามการขึ้นบกของส่วนโจมตีต่างๆ ของกำลังรบยกพลขึ้นบก

(๒) ส่วนและหน่วยต่างๆ ของทหารราบ กรมหรือกองพลน้อยทหารราบเพิ่มเติมกำลังเป็นกำลังทางยุทธวิธีที่เป็นกำลังส่วนเดียวที่ใหญ่ที่สุดของกำลังรบยกพลขึ้นบก ตามปกติจะขึ้นบกบนหาดหาดเดียว หรือเขตส่งลงเขตเดียว กองพันทหารราบเพิ่มเติมกำลังเป็นหน่วยยุทธวิธีพื้นฐานในการยกพลขึ้นบก การจัดหน่วยของกองพลทหารราบจะจัดเป็นพวกเฉพาะกิจในลักษณะของ

ระบบอาวุธผสมเหล่าในรูปของกองพันผสมยกพลขึ้นบก, กรมผสมยกพลขึ้นบก หรือกองพลน้อยผสมยกพลขึ้นบก ตามลำดับ

(๓)การยิงสนับสนุนจากภายนอก การยิงสนับสนุนจากภายนอกด้วยวิธีต่างๆ ที่จัดเตรียมสำหรับกองพลทหารราบ อาจจะต้องจัดตั้งขึ้นเพื่อสนับสนุนพวกเฉพาะกิจเฉพาะที่กำหนดขึ้น ปกติจะรวมทั้งหน่วยปืนใหญ่สนาม (ไม่ใช่หน่วยในอัตราของกองพล) การยิงสนับสนุนด้วยปืนเรือ และอากาศยานที่มาสนับสนุน

(๔)การสนับสนุนทางการช่วยรบ ที่ตั้งต่างๆ และหน่วยสนับสนุนทางการช่วยรบที่จัดตั้งขึ้นและอยู่ในตำบลที่สามารถสนับสนุนกำลังที่ดำเนินกลยุทธ์ และกำลังสนับสนุนการรบ การควบคุมแบบรวมการในการสนับสนุนการช่วยรบทำให้มีผลดี แต่บ่อยครั้งการควบคุมแบบแยกการต่อส่วนต่างๆ ที่มาสนับสนุน กองพันผสมยกพลขึ้นบก, กรมผสมยกพลขึ้นบก หรือกองพลน้อยผสมยกพลขึ้นบกมีความจำเป็น โดยเฉพาะอย่างยิ่งในกรณีที่หน่วยเฉพาะกิจเหล่านี้ได้รับมอบหมายให้ปฏิบัติภารกิจต่างๆ อย่างอิสระ

#### ข. การจัดหน่วยเพื่อการขึ้นบก

(๑) การประกอบกำลังของการจัดหน่วยเพื่อการขึ้นบก การจัดหน่วยเพื่อการขึ้นบกเป็นการจัดพวกทางยุทธวิธีของกำลังรบยกพลขึ้นบกและหน่วยรองต่างๆ สำหรับการโจมตีสะเทินน้ำสะเทินบก โดยพื้นฐานแล้ว เป็นการจัดกำลังต่างๆ เพื่อปฏิบัติในการขึ้นบก และเพื่อดำเนินการการปฏิบัติการบนฝั่งในขั้นต้นให้สอดคล้องกับแนวความคิดในการปฏิบัติของผู้บังคับบัญชา แนวความคิดในการปฏิบัติที่สัมพันธ์กับการพิจารณาภูมิประเทศและข้าศึก จะเป็นตัวกำหนดถึงการแบ่งมอบกำลังทหาร และการยิงสนับสนุนให้กับส่วนโจมตี, ส่วนสนับสนุนกองกำลังตามคำขอและกองหนุน ส่วนต่างๆ เหล่านี้จะเป็นตัวกำหนดลำดับในการขึ้นบกอย่างต่อเนื่อง

(๒)ความสมบูรณ์ในตัวเอง ในขั้นต้นของการบุกจะขาดการสนับสนุนและการควบคุมตามปกติจากหน่วยเหนือ ดังนั้นในแต่ละส่วนการบังคับบัญชาจะได้รับการเพิ่มเติมกำลังเพื่อให้มีความสมบูรณ์ในตัวเอง และมีขีดความสามารถที่จะปฏิบัติการอิสระได้ จนกระทั่งส่วนบังคับบัญชาที่เหนือขึ้นไปขึ้นฝั่งและสามารถเข้ารับผิดชอบในการควบคุมและสนับสนุน การขึ้นสมทบกับหน่วยควรจะจำกัดตามความจำเป็นและความต้องการ เวลาในการที่จะปฏิบัติการอิสระ

(๓)คุณลักษณะต่างๆ ของการจัดหน่วยเพื่อการขึ้นบก เพื่อที่จะสนับสนุนแนวความคิดในการปฏิบัติ การจัดหน่วยเพื่อการขึ้นบกควรจะจัดเตรียมเพื่อ

(ก) เข้าได้อย่างรุนแรงที่สุด ณ จุดขึ้นบกและเพิ่มทวีความรุนแรงขึ้นในทิศทางที่จะไปสู่ที่หมาย

(ข) ความลึกของการบุกเพื่อให้มั่นใจในความอ่อนตัว และการสร้างสมอำนาจกำลังรบได้อย่างต่อเนื่องเมื่อการโจมตีได้พัฒนาไป

(ค) ความจำเป็นที่จะต้องกระจายกำลังและสอดคล้องกับความต้องการอื่นๆ

(ง) มีความอ่อนตัวอย่างเพียงพอที่จะขยายผลจากจุดอ่อนที่พบในการป้องกันของข้าศึก

(จ) การจัดตั้งและการใช้ทั้งระบบการสนับสนุนทางยุทธวิธีและทางธุรการในเวลาที่เหมาะสม

(ฉ) ความเป็นหนึ่งเดียวทางยุทธวิธีของการจัดหน่วยรองต้องได้สัดส่วนกับความต้องการต่างๆ ที่มีมาก่อน

(๔) การขึ้นสมทบเพื่อการขึ้นบก การเพิ่มเติมกำลังให้หน่วยรองจะปฏิบัติตามขั้นตอนตามปกติของการที่หน่วยมาขึ้นสมทบต่อการจัดหน่วยของหน่วยรอง เพื่อให้มีเอกภาพในการบังคับบัญชา การขึ้นสมทบจะกระทำโดยกำหนดช่วงเวลาหรือไม่กำหนดช่วงเวลา หรือจนกระทั่งเหตุการณ์ที่แน่นอนเกิดขึ้น เช่น เพื่อการปฏิบัติการลึกลงไปในแผ่นดิน บางหน่วยอาจจะได้รับการสมทบเพียงเพื่อการขึ้นบก หน่วยที่มาขึ้นสมทบต่อหน่วยที่รับการสมทบในการจัดหน่วยเพื่อการขึ้นบกจะอยู่ภายใต้การควบคุมของหน่วยที่รับการสมทบเฉพาะความมุ่งหมายในการขึ้นบกเท่านั้น ภายหลังจากการขึ้นบก หน่วยที่มาขึ้นสมทบเพื่อการขึ้นบกจะกลับไปขึ้นการควบคุมกับหน่วยแม่หรือส่วนบังคับบัญชาอื่นๆที่เป็นผู้กำหนด กองบังคับการที่รับผิดชอบในการจัดการขึ้นสมทบเพื่อการขึ้นบกจะกำหนดเวลาหรือลำดับการขึ้นบกโดยประมาณที่หน่วยขึ้นสมทบจะขึ้นบก การจัดหน่วยต่อหน่วยที่ได้รับการขึ้นสมทบกำหนดเวลาขึ้นฝั่งของหน่วยจะกำหนดโดย บก.หน่วยเหนือ การขึ้นสมทบเพื่อการขึ้นบกที่ดำเนินการ โดย ผบ.กำลังรบยกพลขึ้นบก และ ผบ.หน่วยรอง เมื่อมีความจำเป็นที่จะให้หน่วยขึ้นบกแต่เนิ่นๆ เพื่อการเตรียมการต่างๆ นั้นอาจจะกระทำเพื่อการปฏิบัติการของกำลังรบยกพลขึ้นบกในลำดับต่อมา ยกเว้นกองบัญชาการที่มีอำนาจเหนือกว่าไม่อนุมัติให้ปฏิบัติ

ค. การจัดหน่วยสำหรับการขึ้นสู่เรือ การจัดกำลังพลพร้อมสิ่งอุปกรณ์และยุทธภัณฑ์ในทางธุรการเป็นการชั่วคราว เป็นการจัดหน่วยที่สมเหตุสมผลครั้งสุดท้ายของการจัดหน่วยของกำลังรบยกพลขึ้นบกใน ๓ ครั้ง จะพัฒนาในทันทีที่การจัดหน่วยทางยุทธวิธีพื้นฐาน และการจัดหน่วยเพื่อการขึ้นบกได้พัฒนาเรียบร้อยแล้ว เป็นการจัดหน่วยที่มีความจำเป็นสำหรับการเคลื่อนย้ายไปยังพื้นที่ที่หมาย



## ๕. แผนการดำเนินกลยุทธ์

ก. การกำหนดแผนดำเนินกลยุทธ์ การกำหนดแผนดำเนินกลยุทธ์ในการโจมตีสะพานน้ำ สะเทินบก อยู่บนพื้นฐานของหลักการเดียวกันกับการรบบนบก แม้ว่าจะมีข้อพิจารณาและเงื่อนไข ต่างๆ ที่แน่นอนที่จำเป็นต้องให้ความสนใจเป็นพิเศษตาม

ข. จุดมุ่งหมายของการบุก จุดมุ่งหมายหลักของการบุกก็เพื่อให้ได้มาซึ่งพื้นที่ที่กำลังรบยกพล ขึ้นบกสามารถจะดำเนินการต่อไปเพื่อให้บรรลุภารกิจของกองกำลังเฉพาะกิจสะพานน้ำ สะเทินบก ในช่วงแรกของการบุก กำลังรบยกพลขึ้นบกจะค้นหาเพื่อยึดที่หมายต่างๆ ที่สำคัญ และทำลายกำลัง ฝ่ายตรงข้ามจนกระทั่งสามารถปฏิบัติตามแผนการดำเนินกลยุทธ์ที่กำหนดไว้ได้อย่างสมบูรณ์ การ ปฏิบัติการรบด้วยวิธีรุกอย่างเฉียบขาดจะเป็นการทำลายการตั้งรับของข้าศึก และทำให้หน่วย สนับสนุนต่างๆ สามารถขึ้นบกได้อย่างรวดเร็ว นอกจากนั้นสามารถพัฒนาอำนาจกำลังรบบนฝั่งได้ อย่างเต็มที่แต่เนิ่นๆ ด้วยเหตุนี้จะเป็นการลดความล่าช้าของกำลังฝ่ายเราในการตีโต้ตอบของ ฝ่ายข้าศึก ณ ช่วงเวลาวิกฤต

ค. การโจมตีตรงหน้าและการโอบทางคิง ในลำดับต้นๆ ของการโจมตีสะพานน้ำ สะเทินบกจะ เป็นการโจมตีตรงหน้า เพื่อสถาปนาพื้นที่สนับสนุนชายหาดสำหรับการขึ้นบกของหน่วยเพิ่มเติม กำลังหลัก รวมทั้งหน่วยกำลังรบและหน่วยสนับสนุนการช่วยรบด้วย ความลึกและความอ่อนตัวใน การโจมตีอาจจะสำเร็จได้โดยการใช้อ้อมทางคิงด้วยกำลังส่งลงด้วย ฮ. (รวมทั้งการตีตลบ) การ โอบทางคิงจะหลีกเลี่ยงจุดแข็งในการตั้งรับของข้าศึก เพื่ออ้อมไปยึดที่หมายทางพื้นที่ด้านหลังของ ฝ่ายข้าศึก ซึ่งเป็นการทำลายข้าศึกในที่มั่น หรือเป็นสาเหตุให้ข้าศึกต้องละทิ้งที่มั่น และอาจจะเป็น การบังคับให้ข้าศึกต้องใช้กำลังหลักเพื่อตอบโต้ภัยคุกคามจากฝ่ายเรา ซึ่งทำให้ข้าศึกต้องทำการสู้รบ บนพื้นที่ที่กำลังรบยกพลขึ้นบกได้กำหนดไว้

ง. ความกว้างด้านหน้าของการบุก การบุกจะกระทำโดยให้มีความกว้างด้านหน้าและความลึก ให้มากที่สุดเท่าที่สามารถจะกระทำได้ และยังคงขีดความสามารถเพื่อให้สำเร็จภารกิจบนฝั่งของ กำลังรบยกพลขึ้นบกไว้ได้ การปฏิบัติการแยกทางยุทธวิธีของหน่วยต่างๆ บนฝั่งอาจมีความจำเป็น เมื่อคาดว่าข้าศึกน่าจะใช้อาวุธนิวเคลียร์ การแยกหน่วยอาจจะกระทำได้โดยการใช้หาดยกพลขึ้นบก หลายๆ หาด การใช้หาดยกพลขึ้นบกและเขตลงสู่พื้นภายในพื้นที่ยกพลขึ้นบกที่แยกออกจากกัน กอง พันผสมยกพลขึ้นบกเป็นหน่วยพื้นฐานในการแยกกำลัง

จ. ความสำเร็จในการรวมกำลัง การยกพลขึ้นบกของหน่วยต่างๆ ที่ต้องแยกกันในการโจมตี สะเทินน้ำ สะเทินบกทำให้เกิดปัญหาในความสำเร็จของการรวมกำลัง และความยากในการควบคุม ทั้งจากการสนับสนุนจากหน่วยเหนือ และการสนับสนุนร่วมระหว่างหน่วยทางยุทธวิธีต่างๆ วิธีที่ดี

ที่สุดในการที่จะสำเร็จในการรวมกำลังก็คือ การรวมขีดความสามารถของวิธีการต่างๆ ในการยิงสนับสนุน และใช้การดำเนินกลยุทธ์อย่างรวดเร็วโดยกองกำลังที่มีความคล่องตัวสูง กำลังส่วนใหญ่ของหน่วยกำลังรบจะขึ้นบกในขั้นต้นของการบุก การสร้างสมกำลังชนหรือผลเพื่อความชะงักงันของข้าศึก จะได้รับผลกระทบจากการกระจายกำลัง การยกพลขึ้นบกโจมตีประสานบนชายหาด และการเคลื่อนที่ของส่วนกำลังรบต่างๆ เข้าไปในแผ่นดินจะเป็นการขัดขวางการต่อต้านของข้าศึกบนพื้นที่ที่ขยายออกไปทั้งความกว้างและความลึก ดังนั้น โดยการรวมขีดความสามารถต่างๆ ของอำนาจการยิงและการโจมตีโดยหน่วยดำเนินกลยุทธ์ในเวลาเกือบจะพร้อมกันก็จะทำให้สำเร็จในการรวมกำลังได้ตั้งแต่เนิ่นๆ ของการโจมตี

ฉ. เมื่อไม่มีภัยคุกคามด้วยอาวุธนิวเคลียร์และเคมีของข้าศึก ในสภาวะแวดล้อมในทางยุทธการที่ข้าศึกไม่ใช้อาวุธนิวเคลียร์และเคมี การยกพลขึ้นบกบนหาดที่ข้าศึกมีความเข้มแข็ง อาจมีความจำเป็นอย่างมากในการรวมกำลัง และการยิงสนับสนุนตามแบบ ดังนั้นเมื่อข้าศึกไม่ใช้อาวุธดังกล่าวอาจจะ

(๑) ลดพื้นที่บนบกซึ่งกำลังรบที่มีอยู่สามารถवादล้างและควบคุมได้

(๒) ลดความกว้างและความลึกของพื้นที่ยกพลขึ้นบก และกระจายกำลังน้อยลงระหว่างหาดยกพลขึ้นบกต่างๆ

(๓) ลดระยะทางที่สามารถยอมรับได้ระหว่างหาดยกพลขึ้นบกและเขตส่งลงในแผ่นดินจากหาดต่างๆ

(๔) ลดความเร็วในการปฏิบัติการลง อย่างไรก็ตามการใช้เฮลิคอปเตอร์, ยานสะเทินน้ำสะเทินบก, ยานเกราะ และยานยนต์ในการเคลื่อนย้ายผู้ฝึ่งและบนฝึ่งจะเป็นการเพิ่มความเร็ว

ช. อิทธิพลของแผนดำเนินกลยุทธ์ ประเภทและกำลังของหน่วยรบต่างๆ ในการจัดหน่วยเฉพาะกิจของกำลังของกำลังรบยกพลขึ้นบกมีอิทธิพลต่อแผนดำเนินกลยุทธ์

(๑) กองพลโจมตีอาจจะเป็นกองพลทหารราบเพิ่มเติมกำลัง หน่วยพื้นฐานสำหรับชุดโจมตีสะเทินน้ำสะเทินบกที่จัดตั้งขึ้นคือ กองพันทหารราบ

(๒) หน่วยยานเกราะอาจจะขึ้นบกตั้งแต่เนิ่นๆ ของการโจมตีโดยยานเบาอากาศสะเทินน้ำสะเทินบก (LCAC) หรือยานสะเทินน้ำสะเทินบกแบบปกติ เพื่ออำนวยความสะดวกให้รู้กลับหน้าเข้าไปในแผ่นดินได้อย่างรวดเร็ว, ทำการยุทธบรรจบกับกำลังส่งทางอากาศแต่เนิ่นๆ และทำการवादล้างหัวหาดอย่างเร่งด่วน

(๓) ปืนใหญ่สนามในส่วนโจมตี อาจจะใช้การลากจูงหรือขับเคลื่อนด้วยตัวเอง ปืนใหญ่สนามขับเคลื่อนด้วยตัวเองเหมาะสำหรับสถานะที่แน่นอน และขึ้นบกในลักษณะเดียวกันกับยานเกราะ

(๔) หน่วยทหารช่างปกติจะขึ้นสมทบกับหน่วยทหารราบและหน่วยยานเกราะ ในระหว่างการโจมตีเพื่อเตรียมตอบสนองในทันทีทันใดสำหรับการสนับสนุนแบบแยกการ

(๕) หน่วยต่อสู้อากาศยานเป็นหน่วยในอัตราของกำลังรบยกพลขึ้นบก จัดตั้งขึ้นบนฝั่งแต่เนิ่นๆ เพื่อขยายระบบการต่อสู้อากาศยานของกองกำลังเฉพาะกิจสะเทินน้ำสะเทินบกในแผ่นดิน

๗. คุณลักษณะต่างๆของแผนดำเนินกลยุทธ์ แผนดำเนินกลยุทธ์ของกำลังรบยกพลขึ้นบกควรจะมีคุณลักษณะดังนี้-

(๑) ความมุ่งหมายหลัก จัดเตรียมขึ้นเพื่อการยึดที่หมายต่างๆ ที่ต้องการเพื่อการสร้างสมและการจัดตั้งกำลังรบยกพลขึ้นบกบนฝั่ง

(๒) ใช้ประโยชน์อย่างเต็มที่จากแนวทางการเคลื่อนที่ที่อยู่ใกล้หาดยกพลขึ้นบกและเขตลงสู่พื้นที่ได้เลือกไว้

(๓) สามารถสนับสนุนการยิงได้โดยปืนใหญ่เรือ, อาวุธปล่อย และกำลังทางอากาศยุทธวิธี จนกระทั่งสามารถนำปืนใหญ่สนามขึ้นบกได้

(๔) จัดเตรียมให้แต่ละหน่วยมีขีดความสามารถที่จะประสานความสำเร็จในขั้นต้น โดยไม่ต้องพึ่งพาหน่วยโจมตีอื่นๆ

(๕) จัดเตรียมสำหรับการพัฒนาในการสนับสนุนร่วมกันระหว่างหน่วยต่างๆ เมื่อการโจมตีได้รุกคืบหน้าไป

(๖) จัดเตรียมเพื่อการจัดตั้งพื้นที่สนับสนุนชายหาดที่จำเป็นสำหรับการจัดตั้งการสนับสนุนทางธุรการและการสนับสนุนการช่วยรบบนฝั่ง

(๗) จัดเตรียมเพื่อให้มีการประสานและการควบคุมที่จำเป็น

(๘) จัดเตรียมให้มีการวางกำลังซึ่งเกื้อกูลต่อการปฏิบัติการในลำดับต่อมา หลังจากการสิ้นสุดการปฏิบัติการยุทธสะเทินน้ำสะเทินบก

## ๑๐. กองหนุน

ก. ความมุ่งหมายของกองหนุนกำลังรบยกพลขึ้นบก เพื่อจัดเตรียมการรักษาความปลอดภัยให้กับกำลังรบยกพลขึ้นบก และความอ่อนตัวต่อการโจมตีสะเทินน้ำสะเทินบก ผบ.กำลังรบยกพลขึ้นบกโดยปกติจะวางแผนเพื่อเก็บกำลังไว้ส่วนหนึ่งในระหว่างการบุกในขั้นต้น กำลังส่วนนี้มีขีดความสามารถในการที่จะขึ้นบกเมื่อไรและที่ไหนก็ได้ตามความประสงค์ เพื่อจะมีอิทธิพลต่อ

สถานการณ์ทางยุทธวิธีที่เหมาะสมที่สุดเมื่ออยู่บนฝั่ง กำลังส่วนนี้เป็นกองหนุนของกำลังรบยกพลขึ้นบก

ข. กำลังที่ใช้เป็นกองหนุนสำหรับกำลังรบยกพลขึ้นบก ภายในการจัดกำลังการโจมตีของกำลังรบยกพลขึ้นบก ทรัพยากรที่มีอยู่สำหรับกองหนุนอาจจะจำกัดในระหว่างการบุกในขั้นต้น เนื่องจากพวกยกพลขึ้นบกทั้งหมดจำเป็นต้องนำไปใช้เพื่อให้เกิดกำลังชนและการชะงักงันของข้าศึกอย่างสูงสุด ส่วนโจมตีที่ขึ้นบกตามคำขอเป็นหลักสำคัญในวิธีการที่ ผบ.กำลังภาคพื้นดินสามารถควบคุมการปฏิบัติบนฝั่งได้ ในขณะที่หน่วยที่อยู่บนเรืออาจจะกำหนดให้เป็นกองหนุนเพื่อนำมาใช้เมื่อสถานการณ์จำเป็น

ค. ความยุ่งยากของการใช้กำลังกองหนุน การใช้กองหนุนในการโจมตีสะเทินน้ำสะเทินบกมีความสลับซับซ้อนมากกว่าการปฏิบัติกรบนบกตามปกติ เนื่องด้วยเหตุผลดังต่อไปนี้

(๑) ในขณะที่กองหนุนอยู่ในเรือ การใช้กองหนุนอาจจะต้องคอยขนยกพลขึ้นบก, รถสะเทินน้ำสะเทินบก หรือเฮลิคอปเตอร์ที่จะนำมาใช้ได้ รวมทั้งเวลาที่จำเป็นในการลงจากเรือและเคลื่อนย้ายไปยังฝั่ง

(๒) การจัดเตรียมเพื่อใช้กองหนุน โดยจัดกำลังพลและยุทธโศปกรณ์ให้พร้อมในยานยกพลขึ้นบก, รถสะเทินน้ำสะเทินบก หรือเฮลิคอปเตอร์ ไว้ก่อนในขณะที่ความจำเป็นในการที่จะใช้กองหนุนมีมากขึ้น อาจจะทำให้การเคลื่อนย้ายส่วนโจมตีอื่นๆ ต้องล่าช้าออกไป

(๓) การขึ้นบกของกองหนุน โดยวิธีการทางผิวพื้นน้ำขึ้นอยู่กับหาดยกพลขึ้นบกที่เหมาะสมที่มีอยู่ใกล้กับพื้นที่ที่ต้องการจะใช้กองหนุนด้วย

ง. การขึ้นบกของกองหนุน ตามปกติเมื่อการคงกำลังกองหนุนไว้บนเรือไม่เกิดประโยชน์อีกต่อไป ก็จะทำให้กองหนุนขึ้นบกและเข้าที่มั่นบนพื้นที่ชายฝั่ง เพื่อเกื้อกูลต่อการที่จะใช้ต่อไปในอนาคต แต่การปฏิบัติในลักษณะนี้จะกระทำก็ต่อเมื่อสามารถยึดพื้นที่บนฝั่งได้อย่างเพียงพอสำหรับการดำเนินกลยุทธ์

จ. ความอ่อนตัวอย่างสูงสุดที่จำเป็น เนื่องจากโดยทั่วไปแล้วลักษณะของการปฏิบัติการในขั้นต้นบนฝั่งที่ยังไม่สามารถจะคาดการณ์ได้ อาจจะยังเป็นไปไม่ได้ที่จะตกลงใจใช้กำลังกองหนุนในพื้นที่เฉพาะก่อนที่จะเริ่มต้นการบุกควรจะรักษาความอ่อนตัวในการใช้กำลังกองหนุนไว้อย่างสูงสุดจนกว่าจะมีโอกาสที่เหมาะสมและเกื้อกูลในการใช้กำลังกองหนุนเกิดขึ้น

ฉ. แผนต่างๆ สำหรับการขึ้นบกของกำลังกองหนุน กองหนุนควรมีขีดความสามารถที่จะเข้ารับภารกิจของกองกำลังต่างๆ ที่ทำการบุกในขั้นต้นได้ ดังนั้น กองหนุนควรมีแผนเผชิญเหตุต่างๆ และมีกำลังสมทบที่เพียงพอและเหมาะสม การจัดเตรียมนี้อาจจะรวมถึงหน่วยสนับสนุนการ

ยกพลขึ้นบกที่เหมาะสม วิธีการต่างๆ ในการขึ้นบกของกองหนุนเพื่อการบุกครองกำหนดไว้ในแผน  
ด้วย

ข. การวางกำลังกองหนุนไว้นอกพื้นที่ที่หมายสะเทินน้ำสะเทินบก การขาดแคลนเรือ  
ลำเลียง โจมตีหรือความต้องการที่จะลดความคับคั่งในพื้นที่ที่หมายอาจจะเกื้อกูลในการคงกำลัง  
กองหนุนของหน่วยเหนือสำหรับกำลังรบยกพลขึ้นบกไว้ในพื้นที่ของฐานทัพเพื่อที่จะเคลื่อนย้ายไป  
ยังพื้นที่ที่หมายสะเทินน้ำสะเทินบกด้วยอากาศยาน

ค. การสนับสนุนการรบสำหรับกำลังกองหนุน การยิงสนับสนุนและการใช้เครื่อง  
กีดขวางต่างๆ ที่คงไว้กับกองหนุน (รวมทั้งทุ่นระเบิด, การใช้อาวุธนิวเคลียร์ และอาวุธธรรมดา) จะ  
วางแผนไว้ให้สามารถรองรับกับสถานการณ์ต่างๆ ที่เกิดขึ้นได้ เพื่อสนับสนุนกองกำลังบนฝั่ง และ  
เพื่อเกื้อกูลต่อการขยายผล

## ๑๒. การระวังป้องกัน

ก. ความมุ่งหมาย การระวังป้องกันในการ โจมตีสะเทินน้ำสะเทินบกจะต้องคงไว้เพื่อรักษา  
ความลับ ขัดขวางการรบกวนโดยไม่คาดหมายจากข้าศึก เพื่อป้องกันความมั่นคงทางด้านยุทธวิธี  
และเพื่อให้ได้มาและคงไว้ซึ่งความมีเสถียรในการปฏิบัติ การปฏิบัติเพื่อให้เกิดผลชะงักงันต่อข้าศึก  
และความเร็วของการโจมตี เป็นการระวังป้องกันที่ดีที่สุดเนื่องจากทำให้ข้าศึกต้องพะวงอยู่กับการ  
ตอบโต้จนไม่มีเวลาและไม่สามารถหาวิธีการที่จะทำให้การ โจมตีของฝ่ายเราล้มเหลวได้ การคง  
กำลังกองหนุนไว้เป็นการเพิ่มการระวังป้องกันของกองบัญชาการ

ข. การระวังป้องกันพื้นที่ส่วนหลังและจากข้าศึกที่ฝ่ายเราอ้อมผ่าน การขึ้นบกที่กระจาย  
กำลังออกไปอย่างกว้างขวาง มีแนวโน้มในการที่ฝ่ายเราจะอ้อมผ่านที่มั่นแข็งแรงของข้าศึกและเป็น  
การเปิดทางด้านปีกของกำลังฝ่ายเดียวกัน กองกำลังของข้าศึกที่ฝ่ายเราอ้อมผ่านต้องมีการควบคุม  
หรืออย่างน้อยที่สุดต้องอยู่ภายใต้การเฝ้าตรวจจนกระทั่งถูกทำลาย, หน่วยสนับสนุนการช่วยรบ,  
หน่วยบินและหน่วยยิงสนับสนุน และพื้นที่ส่วนหลังอาจจำเป็นต้องมีการป้องกันการโจมตีจาก  
กำลังภาคพื้นดินหรือกำลังทางอากาศของข้าศึก ข้อพิจารณาต่างๆ เหล่านี้ต้องไม่ทำให้สูญเสียหรือ  
เบี่ยงเบนแรงหนุนเนื่องของการเข้าตีทางด้านปีกและช่องว่างระหว่างหน่วยต่างๆ ต้องมีการคุ้มกัน  
ด้วยการลาดตระเวน การใช้กองระวังทางด้านปีก การกำหนดที่มั่นให้กับกำลังกองหนุน, การเฝ้า  
ตรวจ และการใช้เครื่องกีดขวาง รวมทั้งสนามทุ่นระเบิดด้วย

ค. การเตือนภัยล่วงหน้า การเตือนภัยล่วงหน้าในการใช้มาตรการตอบโต้ของข้าศึกที่กำลังจะ  
เกิดขึ้น และการรวบรวมข่าวสารที่ถูกต้องและทันเวลาที่มีความสำคัญต่อการรักษาความปลอดภัย  
หน่วยบินและกำลังลาดตระเวนที่มีความคล่องตัวสูง จะนำมาใช้ในการกิจนี้อย่างกว้างขวาง

นอกจากนั้น ชีตความสามารถในการลาดตระเวนหาข่าวและชีตความสามารถทางการข่าวกรอง  
อื่นๆ ของหน่วยที่เผชิญหน้าจะนำมาใช้ประโยชน์สำหรับความมุ่งหมายนี้ด้วย

## ๑๒. การตั้งรับของกำลังรบยกพลขึ้นบก

ก. จะมีความคล้ายคลึงกับการตั้งรับของกองกำลังภาคพื้นดินโดยทั่วไป มาตรการใน  
การตั้งรับของกำลังรบยกพลขึ้นบกจะไม่มีข้อแตกต่างที่สำคัญไปจากการตั้งรับของกำลังภาคพื้นดิน  
โดยทั่วไป กลุ่มมือการปฏิบัติราชการสนามของแต่ละเหล่านี้จะกำหนดมาตรการ และการ  
ดำเนินการตั้งรับไว้อย่างเหมาะสม รายละเอียดต่างๆ ที่จะอธิบายไว้ในหัวข้อต่างๆ ต่อไปนี้ เพื่อเป็น  
การทบทวนและเป็นข้อพิจารณาที่เป็นพิเศษในการวางแผนการตั้งรับของกำลังรบยกพลขึ้นบก

ข. การรบด้วยวิธีรุกอย่างเข้มแข็งเป็นการตั้งรับที่ดีที่สุด การรบด้วยวิธีรับโดยคุณลักษณะแล้ว  
จะเป็นการต่อต้านการ โจมตีสะเทินน้ำสะเทินบก การรบด้วยวิธีรุกที่ไม่มีการขัดขวางโดย  
แท้จริงจะใช้การดำเนินกลยุทธ์ อำนาจการยิง และผลที่เกิดจากการทำให้ข้าศึกชะงักงัน ซึ่งกำลังรบ  
ยกพลขึ้นบกจะต้องรักษาไว้ให้ได้ตลอดระยะเวลาการ โจมตีสะเทินน้ำสะเทินบก หลักของการรบ  
ด้วยวิธีรุกเป็นกฎพื้นฐานทางด้านยุทธการซึ่งปฏิบัติโดยกำลังรบยกพลขึ้นบกจะต้องรักษาจิตใจที่  
พร้อมจะรุกรบไปข้างหน้าในทุกๆ ระดับของกำลังรบยกพลขึ้นบกไว้ตลอดเวลา ต้องกดดันข้าศึก  
อย่างต่อเนื่องเพื่อขัดขวางความริเริ่มของข้าศึก

ค. เหตุผลต่างๆ ในการทำการตั้งรับ แม้ว่าการ โจมตีสะเทินน้ำสะเทินบกมีลักษณะของ  
การรบด้วยวิธีรุกที่สำคัญในระหว่างการปฏิบัติการต่างๆ บนฝั่ง โอกาสต่างๆ จะเกิดขึ้นเมื่อกำลังรบ  
ยกพลขึ้นบกทั้งหมดหรือหน่วยรองบางหน่วยจำเป็นต้องทำการตั้งรับหรือใช้มาตรการเฉพาะ  
บางอย่างในการตั้งรับ โดยทั่วไป การปฏิบัติในการตั้งรับของกำลังรบยกพลขึ้นบกหรือกำลัง  
บางส่วนของกำลังรบยกพลขึ้นบกจะดำเนินการในรูปแบบดังต่อไปนี้

(๑) การตั้งรับมีลักษณะที่ปฏิบัติเพียงชั่วคราว การตั้งรับอาจจะดำเนินการโดย  
ส่วนต่างๆ ของกำลังรบยกพลขึ้นบก วันต่อวันหลังจากยึดที่หมายต่างๆ ได้ การตั้งรับ ณ. ที่หมาย  
ต่างๆ เหล่านี้ เพื่อเป็นการเตรียมการในการเข้าตีต่อไป เหตุผลอื่นๆ ในการตั้งรับอาจจะเพื่อการ  
พัฒนาสภาวะต่างๆ ให้มีความเกื้อกูลมากขึ้นต่อการปฏิบัติการรบด้วยวิธีรุก เพื่อที่จะประหยัดกำลัง  
ในพื้นที่หนึ่ง และใช้กำลังแตกหักในอีกพื้นที่หนึ่ง หรือเพื่อลวงหรือเพื่อให้ข้าศึกปฏิบัติตามแผนที่  
ฝ่ายเราได้กำหนดไว้

(๒) การตั้งรับที่สัมพันธ์กับการสิ้นสุดการปฏิบัติการยุทธสะเทินน้ำสะเทินบก เมื่อกำลัง  
รบยกพลขึ้นบกยึดที่หมายต่างๆ ได้ และถือว่าสำเร็จภารกิจของกำลังรบยกพลขึ้นบก กำลังรบยกพล  
ขึ้นบกทั้งหมดหรือกำลังบางส่วนอาจจะทำการตั้งรับ การดำเนินการตั้งรับในลักษณะนี้ก็เพื่อให้

มั่นใจการควบคุมพื้นที่ที่ยึดได้ เพื่อรอที่จะปฏิบัติการบนฝั่งต่อไป, เพื่อจัดระเบียบการตั้งรับ และเพื่อไม่ให้ข้าศึกสามารถใช้พื้นที่ดังกล่าวได้ การตั้งรับในลักษณะนี้จะดำเนินการให้สอดคล้องกับขั้นตอนในการทำการบนบก

(๓) การตั้งรับเพื่อต่อต้านการปฏิบัติของข้าศึกในลักษณะเฉพาะ ตลอดการปฏิบัติการกำลังรบยกพลขึ้นบกทั้งหมดหรือหน่วยรองแต่ละหน่วยต้องมีความตื่นตัวและเตรียมพร้อมที่จะตั้งรับเพื่อต่อต้านการตอบโต้ในลักษณะเฉพาะอย่างใดอย่างหนึ่งของข้าศึกในการขึ้นบกของฝ่ายเรา มาตรการตอบโต้ของข้าศึกอาจจะรวมถึงการโจมตีทางอากาศ, การตีโต้ตอบด้วยกำลังยานเกราะ, การโจมตีด้วยกำลังส่งทางอากาศหรือกำลังส่งลงด้วยเฮลิคอปเตอร์, กำลังกองโจรหรือการปฏิบัติการแทรกซึม และการโจมตีด้วยนิวเคลียร์ ชีวะ หรือเคมี

#### ๑๓. การตั้งรับเพื่อต่อต้านการปฏิบัติของข้าศึกในลักษณะเฉพาะ

ก. เตรียมการจากการตอบโต้ของข้าศึกต่อการโจมตีสะเทินน้ำสะเทินบกของฝ่ายเรา  
บนสมมุติฐานที่ว่าข้าศึกพยายามที่จะใช้เครื่องมือและวิธีการต่างๆ ที่มีอยู่ในการต่อต้าน, ขับไล่, รบกวาน หรือทำลายกำลังรบยกพลขึ้นบก ในทุกๆ ขั้นตอนของการปฏิบัติการ ดังนั้น จึงต้องประเมินค่าขีดความสามารถต่างๆ ของข้าศึกเท่าที่จะทำได้ เพื่อเป็นการเตรียมพร้อมสำหรับกำลังรบยกพลขึ้นบก ถ้าจำเป็นกำลังรบยกพลขึ้นบกต้องจัดเตรียมเครื่องมือหรือวิธีการเฉพาะเพื่อให้ได้ชัยชนะต่อการตอบโต้ของข้าศึกที่ขัดขวางการเข้าตีของฝ่ายเรา ในระหว่างการปฏิบัติการ การลาดตระเวนหาข่าว และการเฝ้าตรวจในเชิงรุกจะนำมาใช้เพื่อการแจ้งเตือนสิ่งบอกร่องเหตุในหนทางปฏิบัติที่เป็นไปได้ของข้าศึก

ข. คงการปฏิบัติในเชิงรุกไว้ ในการโจมตีสะเทินน้ำสะเทินบกสำคัญที่ว่าจะต้องคงคุณลักษณะของการปฏิบัติกรบด้วยวิธีรุกไว้ตลอดเวลา เมื่อไรก็ตามที่เป็นไปได้ในการปฏิบัติการเพื่อให้ได้ชัยชนะต่อข้าศึกที่ต่อต้านการขึ้นบกของฝ่ายเรานั้น ไม่ควรจะทำให้แรงหนุนเนื่องของการเข้าตีของฝ่ายเราต้องสูญเสียไป

ค. การปฏิบัติการต่อสู้ทางอากาศและการต่อต้านทางอากาศ การได้มาซึ่งการครองความได้เปรียบทางอากาศเป็นความต้องการเพื่อความสำเร็จของการดำเนินการปฏิบัติการยุทธสะเทินน้ำสะเทินบก การได้มาซึ่งการครองความได้เปรียบทางอากาศจะคงไว้ตลอดการปฏิบัติกรบด้วยวิธีรุกและการรบด้วยวิธีรับ ซึ่งขยายผลขีดความสามารถต่างๆ ของกำลังทั้งหมดของฝ่ายเราที่เข้าร่วมในการปฏิบัติการด้วย ทั้งการปฏิบัติการทั้งการรบด้วยวิธีรุกและการรบด้วยวิธีรับจำเป็นอย่างยิ่งและการปฏิบัติการทั้งสองแบบโดยลำพังไม่สามารถที่จะได้มาซึ่งการครองความได้เปรียบทางอากาศที่จำเป็นสำหรับการใช้กำลังอำนาจทางทหารในการปฏิบัติการร่วมอย่างเด็ดขาดได้ ถึงแม้ว่า

ความแตกต่างในพันธกิจของการปฏิบัติด้วยวิธีรุกและวิธีรับนี้ จะเกี่ยวข้องโดยตรงกับภารกิจของกำลังเฉพาะกิจสะเทินน้ำสะเทินบกในการใช้การรบด้วยวิธีรุกเป็นหลัก การปฏิบัติการต่อสู้อากาศยานมีความสำคัญยิ่งต่อความสำเร็จภารกิจนี้ ดังนั้น การปฏิบัติการต่อสู้อากาศยานเป็นส่วนหนึ่งที่มีความสำคัญยิ่งต่อการปฏิบัติการยุทธสะเทินน้ำสะเทินบก การวางแผนและการปฏิบัติการต่อสู้อากาศยานต้องมีการประสานอย่างใกล้ชิดกับการปฏิบัติการอื่นๆ ในพื้นที่ที่หมายเพื่อให้มั่นใจว่าอากาศยานของฝ่ายเดียวกันจะมีเสรีในการปฏิบัติ

ง. การตั้งรับเพื่อต่อต้านการตีโต้ตอบด้วยกำลังทหารราบยานเกราะ การปฏิบัติการตอบโต้ของข้าศึกที่อันตรายที่สุดต่อฝ่ายเราในการโจมตีสะเทินน้ำสะเทินบกก็คือ การตีตอบโต้ด้วยกำลังทหารราบยานเกราะ ต่อการยึดหัวหาดของฝ่ายเรา การวางแผนการตอบโต้กำลังทหารราบยานเกราะเป็นส่วนหนึ่งของการวางแผนยุทธการและจะกระทำอย่างต่อเนื่องตลอดขั้นการวางแผนและการปฏิบัติ ซึ่ความสามารถกำลังทหารราบยานเกราะของข้าศึกเป็นปัจจัยที่สำคัญปัจจัยหนึ่งที่พบ.กำลังรบยกพลขึ้นบกจะต้องนำมาพิจารณาในการพิจารณาตกลงใจในแผนดำเนินกลยุทธ์, แผนการขึ้นบก, แนวความคิดของการยิงสนับสนุน และการตกลงใจอื่นๆ ในทางยุทธการ ซึ่ความสามารถของทหารราบยานเกราะข้าศึกต้องได้รับการประเมินค่าอย่างถูกต้องเพื่อการตกลงใจของผู้บังคับบัญชาที่จะทำให้สามารถกำหนดยุทธวิธีและเทคนิคการต่อสู้ยานเกราะได้อย่างเหมาะสมในแผนทางยุทธวิธีการวางแผนต่อสู้ยานเกราะ โดยกำลังรบยกพลขึ้นบกต้องเป็นการจัดเตรียมในการแบ่งมอบกำลังและประสานการใช้กำลังและวิธีการ และเครื่องมือที่มีอยู่ในการต่อสู้ยานเกราะ การวางแผนพร้อมกันและการวางแผนคู่ขนานภายในกองกำลังเฉพาะกิจสะเทินน้ำสะเทินบก เพื่อให้มั่นใจในการใช้ทรัพยากรที่มีอยู่ได้อย่างมีประสิทธิภาพ

จ. การตั้งรับเพื่อต่อต้านการเข้าตีด้วยกำลังส่งทางอากาศและกำลังส่งลงด้วยเฮลิคอปเตอร์

(๑) ขอบเขตของการเข้าตีด้วยกำลังส่งทางอากาศและกำลังส่งลงด้วยเฮลิคอปเตอร์  
การปฏิบัติการเข้าตีด้วยกำลังส่งทางอากาศหรือกำลังส่งลงด้วยเฮลิคอปเตอร์เพื่อต่อต้านกำลังรบยกพลขึ้นบกอาจจะใช้กำลังตั้งแต่กำลังขนาดใหญ่เข้าตีพร้อมกับกำลังส่วนอื่นๆ จนถึงการใช้กำลังโจมตีโฉบฉวยขนาดเล็ก เพื่อทำลายตำบลที่ตั้งสำคัญและรบกวนการติดต่อสื่อสารหรือการให้ได้มาซึ่งข่าวสารของข้าศึก ระดับการเข้าตีจะขึ้นอยู่กับขนาดของกำลังที่มีอยู่ของข้าศึก จำนวนอากาศยานที่ใช้ในการส่งลงที่มีอยู่ ความมุ่งหมายในการใช้กำลัง และระดับของความได้เปรียบในการครองอากาศของฝ่ายเรา เฉพาะตำบลที่ของข้าศึกที่สามารถจะกระทำได้ก่อนและระหว่างการเข้าตี

(๒) การป้องกันด้วยการครองความได้เปรียบในการครองอากาศต่อการเข้าตีด้วยกำลังส่งทางอากาศ และกำลังส่งลงด้วยเฮลิคอปเตอร์ การปฏิบัติการที่ใช้กำลังส่งทางอากาศและกำลังส่ง



ลงด้วยเฮลิคอปเตอร์ขนาดใหญ่ของข้าศึกมักจะไม่สามารถระงับความได้เปรียบเฉพาะพื้นที่ หรืออย่างน้อยที่สุดต้องมีความเท่าเทียมกันในการปฏิบัติการทางอากาศ แม้ว่าการระงับความได้เปรียบทางอากาศของกำลังฝ่ายเดียวกันอาจจะสามารถป้องกันการเข้าตีด้วยกำลังขนาดใหญ่ของข้าศึกได้ ข้าศึกอาจจะใช้การเข้าตีด้วยกำลังขนาดเล็กหรือการตีแบบโฉบฉวยโดยไม่ต้องระงับความได้เปรียบทางอากาศ และผลที่ตามมาคืออาจจะเป็นภัยคุกคามที่ต่อเนื่องต่อกำลังรบยกพลขึ้นบก

(๓) การตอบโต้การเข้าตีด้วยกำลังส่งทางอากาศและ/หรือการเข้าตีด้วยกำลังส่งลงด้วยเฮลิคอปเตอร์ การตั้งรับเพื่อต่อต้านการเข้าตีด้วยกำลังส่งทางอากาศหรือกำลังส่งลงด้วยเฮลิคอปเตอร์ มุ่งเพื่อทำลายกำลังข้าศึกให้เร็วที่สุด ดังนั้น จะเป็นการรักษาแรงหนุนเนื่องในการรุกของกำลังรบยกพลขึ้นบก

ฉ. การตั้งรับเพื่อต่อต้านการปฏิบัติของกองโจรและการแทรกซึม

(๑) การวิเคราะห์ขีดความสามารถของข้าศึกแต่เนิ่นๆ ในขั้นต้นๆของการวางแผนสำหรับการปฏิบัติการยุทธสะเทินน้ำสะเทินบก ในการวิเคราะห์ขีดความสามารถของข้าศึกจะต้องกระทำถึงระดับและลักษณะในการปฏิบัติการแทรกซึมและการปฏิบัติการของกองโจรที่ข้าศึกสามารถจะกระทำและสนับสนุนได้ ผู้บังคับบัญชาในทุกะดับของกำลังรบยกพลขึ้นบกต้องพัฒนาแผนต่างๆ เพื่อขัดขวาง และทำการตอบโต้กับการปฏิบัติการเหล่านี้ในพื้นที่รับผิดชอบ

(๒) การยอมรับความเสี่ยงระหว่างการตอบโต้การเข้าตีของกองโจรและภารกิจหลัก การปฏิบัติการต่างๆ ที่ดำเนินการเพื่อขัดขวางการโจมตีของกองโจรเพื่อรบกวนการปฏิบัติการของกำลังรบยกพลขึ้นบก จะใช้มาตรการต่างๆ ทั้งเชิงรุกและเชิงรับ การรบด้วยวิธีรุกและการรบด้วยวิธีรับ มาตรการต่างๆ เหล่านี้ต้องการทั้งกำลังพล, เครื่องมือ (MEANS) และเวลาอันมีค่าซึ่งอาจจะต้องเสี่ยงต่อความสำเร็จของภารกิจหลัก ผบ.กำลังรบยกพลขึ้นบกต้องชั่งน้ำหนักอย่างระมัดระวังถึงระดับของการรบกวนจากกองโจรที่ยอมรับได้ก่อนการตกลงใจที่จะลดประสิทธิภาพในการโจมตีของกองโจร ซึ่งมีความจำเป็นต่อความสำเร็จในภารกิจหลัก การทุ่มเทกำลังเพื่อการสู้รบกับกองโจรจะทำให้ประสิทธิภาพการรบของกำลังรบยกพลขึ้นบกลดลงอย่างมาก ซึ่งบ่อยครั้งทำให้การโจมตีของกองโจรบรรลุเป้าหมาย

(๔) พวกแทรกซึม แผนและมาตรการต่างๆ สำหรับการปฏิบัติการต่างๆ สามารถนำมาประยุกต์ใช้ต่อการตั้งรับเพื่อต่อต้านพวกแทรกซึม อย่างไรก็ตามผลกระทบหลักในการตั้งรับเพื่อต่อต้านการแทรกซึม คือ มุ่งเพื่อการขัดขวางพวกแทรกซึมที่จะแทรกซึมเข้าไปในพื้นที่ป้องกันของฝ่ายเรา

ข. การตั้งรับเพื่อต่อต้านการโจมตีด้วยนิวเคลียร์, ชีวะ และเคมี

(๑) การตั้งรับต้องใช้กำลังและยุทธโศปกรณ์ต่างๆ ที่มีอยู่ทั้งปวง การตั้งรับเพื่อต้านทานอาวุธนิวเคลียร์, ชีวะ และเคมี จะเกี่ยวข้องกับการใช้ขีดความสามารถทางด้านการข่าวกรอง การทำลายเครื่องมือ (MEANS) และวิธีการต่างๆ ที่ข้าศึกใช้ในการโจมตีได้อย่างทันเวลา และการใช้มาตรการซึ่งจะจำกัดหรือลดประสิทธิภาพของอาวุธของฝ่ายข้าศึก

(๒) การข่าวกรอง การใช้ขีดความสามารถทางด้านการข่าวกรองจะมุ่งเน้นถึงการพิจารณาตกลงใจถึงขีดความสามารถและข้อจำกัดต่างๆ ของอาวุธนิวเคลียร์, ชีวะ และเคมี และขีดความสามารถในการตั้งรับเพื่อต่อต้านอาวุธเหล่านี้ของข้าศึก ข่าวสารเฉพาะที่เกี่ยวกับการตรวจจับ, การป้องกันและอุปกรณ์ทำลายพิษจากสิ่งปนเปื้อนของข้าศึก วัสดุต่างๆ ที่มีอยู่ของข้าศึกจะเป็นสิ่งบอกเหตุไม่เพียงแต่ขีดความสามารถของข้าศึก แต่จะเป็นการบอกถึงขีดความสามารถในการรบด้วยวิธีรุก และการใช้อาวุธนิวเคลียร์, เคมี, ชีวะ ที่เป็นไปได้ด้วยการป้องกันการใช้ชีวะ, เคมี อย่างเพียงพอเป็นสิ่งจำเป็นต่อการเตรียมการไว้ก่อนในการใช้อาวุธเหล่านี้ในการรุก

(๓) ความรับผิดชอบของผู้บัญชาการกำลังรบยกพลขึ้นบก ผู้บัญชาการกำลังรบยกพลขึ้นบกพิจารณาและกำหนดมาตรการป้องกันการใช้นิวเคลียร์, เคมี, ชีวะ ของข้าศึก ทั้งในเชิงรุกและเชิงรับที่จำเป็นสำหรับกำลังรบยกพลขึ้นบก ความต้องการต่างๆ สำหรับมาตรการป้องกันเชิงรุกที่จัดเตรียมโดยกองกำลังอื่นๆ จะเสนอถึงผู้บัญชาการกองกำลังเฉพาะกิจสะเทินน้ำสะเทินบก

---

## บทที่ ๖

### การปฏิบัติการสนับสนุน และการปฏิบัติการก่อนการโจมตี

๑. ค้ำนำ การปฏิบัติการสนับสนุน และการปฏิบัติการก่อนการโจมตี ดำเนินการโดยกำลังเฉพาะกิจเพื่อที่จะเพิ่มโอกาสในความสำเร็จในการปฏิบัติการกิจของกองกำลังเฉพาะกิจสะเทินน้ำสะเทินบก

#### ๒. กล่าวโดยทั่วไป

ก. ความมุ่งหมาย การปฏิบัติการสนับสนุนและการปฏิบัติการก่อนการโจมตี ดำเนินการโดยกำลังต่างๆ ที่มอบหมายให้กองกำลังเฉพาะกิจสะเทินน้ำสะเทินบกเพื่อจะ :

- (๑) แยกพื้นที่ยกพลขึ้นบกให้โดดเดี่ยว
- (๒) ให้ได้มาซึ่งข่าวสารเข้าศึก
- (๓) เตรียมพื้นที่ขึ้นบก

ข. การปฏิบัติการสนับสนุนต่างๆ การปฏิบัติการอื่นๆ ที่อาจจะดำเนินการก่อนการมาถึงของกำลังส่วนล่วงหน้า โดยกำลังอื่นๆ ที่ไม่ได้มอบหมายให้กองกำลังเฉพาะกิจสะเทินน้ำสะเทินบก การปฏิบัติการสนับสนุนต่างๆ เหล่านี้ สั่งการโดยผู้มีอำนาจเหนือกว่า โดยการร้องขอของ ผบ. กองกำลังเฉพาะกิจสะเทินน้ำสะเทินบก ผบ. กองกำลังเฉพาะกิจสะเทินน้ำสะเทินบก รับผิดชอบในการรวบรวมความต้องการต่างๆ ในการปฏิบัติจากกำลังส่วนต่างๆ ของกองกำลังเฉพาะกิจสะเทินน้ำสะเทินบก และการปฏิบัติใดที่ไม่สามารถสำเร็จได้โดยกำลังที่มีอยู่ ที่จะเสนอการร้องขอไปยังผู้มีอำนาจเหนือกว่าเพื่อการตกลงใจ (ความต้องการในการปฏิบัติต่างๆ ซึ่งกองกำลังเฉพาะกิจสะเทินน้ำสะเทินบกสามารถปฏิบัติได้ด้วยกำลังที่มีอยู่ โดยปกติจะมอบให้กำลังส่วนล่วงหน้าดำเนินการ) กิจต่างๆ ต่อไปนี้ กิจใดกิจหนึ่งหรือทั้งหมดอาจจะต้องดำเนินการให้สำเร็จก่อนการมาถึงของกำลังส่วนล่วงหน้า

- (๑) การแยกให้โดดเดี่ยวและการได้มาซึ่งความเหนือกว่า
- (๒) การทำลายเป้าหมายเฉพาะต่างๆ
- (๓) การปฏิบัติการรบกวน
- (๔) การสงครามจิตวิทยา
- (๕) การรวบรวมข่าวสารของข้าศึก
- (๖) การทำลายหรือการทำให้กำลังของข้าศึกซึ่งอยู่ห่างไกลหมดขีดความสามารถ

ค. การปฏิบัติการก่อนการโจมตีในลักษณะปกปิดและเปิดเผย

การปฏิบัติการก่อนการโจมตีต่างๆ สามารถดำเนินการตั้งแต่การลาดตระเวนหาข่าวในทางลับจนถึงการระดมยิงหรือทิ้งระเบิดลงบนพื้นที่ยกพลขึ้นบกโดยกำลังทางอากาศ, ปืนเรือและปืนใหญ่สนาม (ถ้ามีที่ตั้งยิง) การปฏิบัติการโดยเปิดเผยสามารถดำเนินการเพื่อความมุ่งหมายของการจัดเตรียมพื้นที่สำหรับการบุก หรือการกลวงเข้าสู่ศีกว่าเป็นพื้นที่ที่ฝ่ายเราจะโจมตี

ง. สิ่งแลกเปลี่ยน (ความคุ้มค่าต่อการเสี่ยง) การตกลงใจที่สำคัญจะกระทำโดย ผบ. กองกำลังเฉพาะกิจสะเทินน้ำสะเทินบก และ ผบ.กำลังรบยกพลขึ้นบก โดยคำนึงถึงความพึงประสงค์และความสามารถกระทำได้ในการดำเนินการปฏิบัติการก่อนการโจมตี การตกลงใจต่างๆ เหล่านี้เกี่ยวข้องกับการที่จะต้องแลกกับสิ่งต่างๆ ที่จะเกิดขึ้นอย่างแน่นอน ต่อไปนี้

(๑) การระงับหรือการจำกัดการปฏิบัติการก่อนการโจมตีเพื่อที่จะรักษาการโจมตี บวกกับการที่จะต้องแลกกับการที่จะรวบรวมข่าวกรองเกี่ยวกับข้าศึกให้ได้มากที่สุดหรือการดำเนินการระดมยิงหรือทิ้งระเบิดเพื่อลดขีดความสามารถในการป้องกันของข้าศึก

(๒) การที่จะต้องใช้ทรัพยากรต่างๆ ของกำลังรบยกพลขึ้นบก ส่วนหนึ่งเพื่อดำเนินการยกพลขึ้นบกย่อยเพื่อลวงข้าศึกว่าเป็นตำบลที่ที่จะยกพลขึ้นบกหลัก แลกกับการใช้ทรัพยากรของกำลังรบยกพลขึ้นบกทั้งหมดเพื่อการยกพลขึ้นบกหลัก

(๓) ความได้เปรียบต่างๆ แลกกับความเสียเปรียบที่จะมีเรื่องยี่งสนับสนุนและเรือปฏิบัติการทุ่นระเบิดจำนวนจำกัด

๓. ความรับผิดชอบต่างๆ หลังจากการตกลงใจที่จะใช้กำลังส่วนล่วงหน้าจะมีความรับผิดชอบเฉพาะต่างๆ เกิดขึ้นดังนี้

ก. ผบ. กองกำลังเฉพาะกิจสะเทินน้ำสะเทินบก รับผิดชอบในการรวบรวมความต้องการต่างๆ ของกำลังรบยกพลขึ้นบก และกำลังส่วนอื่นๆ ของกองกำลังเฉพาะกิจสะเทินน้ำสะเทินบก และรับผิดชอบในการออกคำสั่งนโยบายต่างๆ ให้กับ ผบ.กำลังส่วนล่วงหน้า เพื่อเตรียมแผนต่างๆ ในรายละเอียดสำหรับการปฏิบัติการต่างๆ ของกำลังส่วนล่วงหน้า ผบ. กองกำลังเฉพาะกิจสะเทินน้ำสะเทินบกพิจารณาทบทวนแผนต่างๆ ของกำลังส่วนล่วงหน้าในรายละเอียดเพื่อให้มั่นใจว่าสนองตอบความต้องการต่างๆ ที่กำหนดไว้

ข. ผบ.กำลังรบยกพลขึ้นบก รับผิดชอบในการเตรียมการความต้องการต่างๆ ของกำลังทหาร สำหรับการใช้ปืนเรือ การโจมตีด้วยกำลังทางอากาศ การยึดที่มั่นสนับสนุนต่างๆ ก่อนวัน –

ว. การแสดงลวงและการลาดตระเวนหาข่าว และเพื่อการวินิจฉัยสำหรับความต้องการต่างๆ เหล่านี้ของ ผบ. กองกำลังเฉพาะกิจสะเทินน้ำสะเทินบก ผบ.กำลังรบยกพลขึ้นบกรับผิดชอบสำหรับ

การกำหนดผู้แทนของกำลังรบยกพลขึ้นบกที่จะไปอยู่กับ ผบ.ส่วนล่วงหน้าด้วย ถ้าจะต้องดำเนินการในการยกพลขึ้นบก ก่อน วัน - ว. หรือการแสดงลวง ผบ.กำลังรบยกพลขึ้นบก จะจัดตั้งพวกยกพลขึ้นบก หรือกำลังเฉพาะกิจหน่วยรอง และสั่งการให้ ผบ.พวกยกพลขึ้นบกรายงานตนต่อ ผบ.กำลังส่วนล่วงหน้าเพื่อการวางแผน

ค. ผบ.กำลังส่วนหน้ารับผิดชอบการวางแผนในรายละเอียดสำหรับการปฏิบัติการต่างๆ ของกำลังของเขา เขาต้องมั่นใจว่าแผนต่างๆ จะครอบคลุมความต้องการต่างๆ ทั้งปวงของกองกำลังเฉพาะกิจสะเทินน้ำสะเทินบก เขาจัดเตรียมการยิงสนับสนุนด้วยปืนเรือ, การปฏิบัติการต่างๆ ของกำลังทางอากาศ, การกวาดทุ่นระเบิด, การลาดตระเวนหาข่าวตำบลยกพลขึ้นบก, การทำลายสิ่งกีดขวางใต้น้ำ, การวางทุ่นระเบิดและการวางตาข่าย (ถ้าจำเป็น) และแผนการยกพลขึ้นบกต่างๆ ก่อนวัน - ว. การขึ้นบกหรือการแสดงลวงใดๆ ที่จะต้องดำเนินการจะนำมาวางแผนโดยปรึกษาหารือกับ ผบ.พวกยกพลขึ้นบกของกำลังส่วนล่วงหน้า ในการวางแผนนี้ ผบ.กำลังส่วนล่วงหน้าจะดำเนินการวิธีเช่นเดียวกับการวางแผนยกพลขึ้นบกหลัก

ง. เมื่อกำลังส่วนล่วงหน้า รวมถึงพวกยกพลขึ้นบกด้วย ผบ.พวกยกพลขึ้นบกวางแผนการปฏิบัติการของเขาให้สอดคล้องกับ ผบ.กำลังส่วนล่วงหน้า โดยใช้กรรมวิธีการวางแผนเช่นเดียวกับการวางแผนยกพลขึ้นบกหลัก

๔. ข้อพิจารณาในการวางแผนต่างๆ ถ้าไม่ได้สั่งการโดยผู้มีอำนาจเหนือกว่า การตกลงใจที่จะใช้กำลังส่วนหน้าจะกระทำโดย ผบ. กองกำลังเฉพาะกิจสะเทินน้ำสะเทินบก ตั้งแต่เริ่มต้นของการวางแผน หลังจากปรึกษาหารือกับ ผบ.กำลังรบยกพลขึ้นบก การตกลงใจจะกระทำหลังจากการชั่งน้ำหนักความสัมพันธ์ระหว่างได้เปรียบและเสียเปรียบในการได้การจู่โจมทางยุทธศาสตร์ และ/หรือทางยุทธวิธี และความต้องการต่างๆ สำหรับการจัดเตรียมพื้นที่ยกพลขึ้นบก ในการจัดเตรียมแผนต่างๆ ของเขา ผบ.พวกยกพลขึ้นบกพิจารณาปัจจัยต่างๆ เช่นเดียวกับที่ ผบ.กำลังรบยกพลขึ้นบกพิจารณาในการจัดเตรียมแผนต่างๆ ของเขา ปัจจัยต่างๆ เช่น ความเพียงพอของเครื่องมือที่จะใช้ (MEANS) ต่างๆ , ชีตความสามารถของข้าศึก และเป้าหมายต่างๆ ที่จะโจมตี ฯลฯ

ก. การจู่โจม

(๑) การจู่โจมทางยุทธศาสตร์ที่สมบูรณ์แบบต่อฝ่ายข้าศึกที่มีการเตรียมพร้อม และระมัดระวัง เป็นการยากที่จะบรรลุผลสำเร็จ เพราะว่ากำลังทางอากาศและการลาดตระเวนหาข่าวของข้าศึกและกำลังลาดตระเวน และการระดมยิงทิ้งระเบิดของฝ่ายเรา อาจจะต้องกระทำการตอบโต้และต่อต้านซึ่งกันและกัน โอกาสของความสำเร็จในการจู่โจมทางยุทธศาสตร์จะลดลงจากความพยายามของฝ่ายเราในการแยกพื้นที่ที่หมายสะเทินน้ำสะเทินบกให้โดดเดี่ยว

(๒) อาจจะเป็นการยากในการที่จะบรรลุผลการจุ่มทางยุทธวิธีด้วย เมื่อที่หมายเป็นเพียงพื้นที่เล็กๆ ทางภูมิศาสตร์ ในการเข้าโจมตีต่อพื้นที่ขนาดใหญ่ อย่างไรก็ตามอาจจะสำเร็จในการได้จากการจุ่มทางยุทธวิธี ถ้าไม่คำนึงถึงผลจากการจัดเตรียมพื้นที่ที่หมายในการปฏิบัติการก่อนการโจมตี การปฏิบัติการก่อนการโจมตีควรจะครอบคลุมพื้นที่ต่างๆ นอกเหนือจากพื้นที่ที่เลือกเพื่อยกพลขึ้นบก ความเคลื่อนไหวใดๆ รวมถึงเรื่องเวลาในการปฏิบัติต่างๆ ของกองกำลังเฉพาะกิจสะเทินน้ำสะเทินบก ไม่ควรจะเป็นการบ่งชี้ให้ข้าศึกรู้ถึงพื้นที่ที่จะทำการโจมตี จนกระทั่งเริ่มการปฏิบัติการเคลื่อนที่จากเรือสู่ฝั่งจริงๆ แล้ว ถึงแม้ว่าการจุ่มทางยุทธวิธีจะเป็นสิ่งที่พึงประสงค์ แต่อาจจะไม่จำเป็นเสมอไปถ้าการจัดเตรียมพื้นที่ที่จะปฏิบัติการนั้น ได้ผลดีอย่างเพียงพอที่จะชดเชยข้อเสียเปรียบจากการต้องเสียผลในการจุ่มได้

(๓) เมื่อการจุ่มเป็นข้อพิจารณาหลักสำหรับความสำเร็จ แต่ไม่สามารถบรรลุได้ อาจจะเป็นผลให้เกิดการสูญเสียอย่างใหญ่หลวง และเป็นไปได้ที่จะทำให้ภารกิจล้มเหลว ผลที่ตามมาคือ ในทุกๆ กรณี ผู้บังคับบัญชาต้องชั่งน้ำหนักความเป็นไปได้นี้อย่างระมัดระวังกับการที่จะทำให้ได้เปรียบจากการจัดเตรียมพื้นที่ยกพลขึ้นบก โดยจัดตั้งกำลังส่วนล่วงหน้าอย่างเหมาะสม

ข. การจัดเตรียมพื้นที่ยกพลขึ้นบก ขอบเขตของการป้องกันแบบยึดพื้นที่ รวมทั้งการป้องกันภัยทางอากาศ, ทุ่นระเบิด, สิ่งกีดขวางต่างๆ บริเวณพื้นที่หาดและเขตส่งลง ฮ. และการป้องกันฝั่ง สิ่งเหล่านี้ต้องนำมาพิจารณา

(๑) สิ่งบอกเหตุที่แสดงว่าจำเป็นต้องใช้การปฏิบัติการของกำลังส่วนล่วงหน้าก็คือ เมื่อพื้นที่ที่จะทำการยกพลขึ้นบกที่ได้เลือกมีการจัดระบบป้องกันอย่างกว้างขวาง, พื้นที่นอกชายฝั่งเต็มไปด้วยทุ่นระเบิด และกำลังต่างๆ ที่เป็นกำลังหลักในการตั้งรับของข้าศึกได้เข้ายึดครองพื้นที่ที่จะทำการตั้งรับแบบยึดพื้นที่ พร้อมด้วยกำลังกองหนุนขนาดเบาที่เหมาะสม

(๒) สิ่งบอกเหตุที่แสดงว่าไม่จำเป็นต้องใช้การปฏิบัติการของกำลังส่วนล่วงหน้าก็คือ เมื่อพื้นที่ที่จะทำการยกพลขึ้นบกที่ฝ่ายเราได้เลือก มีการป้องกันอย่างเบาบาง และกำลังหลักที่จะใช้ในการตั้งรับของข้าศึกถูกเก็บไว้เป็นกองหนุน ความได้เปรียบของการดำเนินการในการปฏิบัติการของกำลังส่วนล่วงหน้าเพื่อความมุ่งหมายในการทำลายพื้นที่ยกพลขึ้นบกที่ได้เลือกจะนำมาชั่งน้ำหนักเปรียบเทียบกับความเสียเปรียบในการที่จะเปิดเผยถึงพื้นที่ยกพลขึ้นบกที่ฝ่ายเราได้เลือก ถ้าไม่สามารถจะแยกพื้นที่ที่หมายให้โดดเดี่ยว หรือไม่สามารถจะเพิ่มเติมกำลังได้ กำลังภาคพื้นดินของข้าศึกอาจจะสร้างสมกำลังในพื้นที่ที่นั่นได้อย่างรวดเร็วระหว่างการปฏิบัติการของกำลังส่วนล่วงหน้า โดยไม่คำนึงถึงผลของการทำลายและความยุ่งยากในการโจมตีภายใต้สภาวะต่างๆ เหล่านี้ การปฏิบัติการต่างๆ ก่อน วัน - ว. ของฝ่ายเราจะต้องดำเนินการเพื่อโจมตีกำลังทหารและการทำลาย

กำลังกองทุนของข้าศึก รวมถึงการทำลายข่ายการคมนาคมเพื่อบังคับช่องทางในการเคลื่อนที่ของข้าศึกด้วย

๕. ภารกิจและกิจต่างๆที่เหมาะสมในการปฏิบัติการก่อนการโจมตี ภารกิจและกิจต่างๆ ต่อไปนี้เหมาะสมต่อกำลังส่วนล่วงหน้าที่มีการกำลังเฉพาะกิจอย่างเหมาะสม เมื่อดำเนินการในการปฏิบัติการต่างๆ เฉพาะ ได้แก่

- ก. การทำลายระบบการป้องกันฝั่ง
- ข. การจัดเตรียมพื้นที่ในทะเล รวมถึงการกวาดทุ่นระเบิดและการทำลายสิ่งกีดขวางใต้น้ำ
- ค. การลาดตระเวนหาข่าวบริเวณพื้นที่หาด
- ง. การแยกพื้นที่ยกพลขึ้นบกให้โดดเดี่ยว และให้ได้รับและคงความได้เปรียบในการครอง

อากาศในพื้นที่เฉพาะนั้น

- จ. การยกพลขึ้นบกก่อน วัน - ว.
- ฉ. การแสดงลวง
- ช. การสงครามอิเล็กทรอนิกส์
- ญ. ข้อมูลทางอุตุนิมวิทยา

๖. การลาดตระเวนหาข่าว การลาดตระเวนหาข่าว เป็นภารกิจที่ปฏิบัติเพื่อให้ได้มาซึ่งข่าวสารเกี่ยวกับการปฏิบัติและทรัพยากรต่างๆ ของข้าศึก หรือข้าศึกที่คาดหมาย หรือเพื่อยืนยันในข้อมูลต่างๆ ที่เกี่ยวกับอุตุนิมวิทยา, อุทกศาสตร์ หรือคุณลักษณะต่างๆ ทางภูมิศาสตร์ของพื้นที่เฉพาะ โดยการตรวจการณ์ด้วยสายตา หรือวิธีการในการตรวจจับต่างๆ หลักพื้นฐานต่างๆ ของการลาดตระเวนหาข่าวนำมาที่ใช้กับการปฏิบัติการใดๆ นำมาใช้ได้สำหรับการลาดตระเวนหาข่าว ที่ดำเนินการในระหว่างการปฏิบัติการยุทธสะเทินน้ำสะเทินบก

๗. การจัดเตรียมพื้นที่ยกพลขึ้นบก

ก. การจัดเตรียมพื้นที่ยกพลขึ้นบกเป็นที่สนใจโดยเฉพาะของกำลังรบยกพลขึ้นบก การจัดเตรียมพื้นที่ยกพลขึ้นบกอาจจะดำเนินการให้สำเร็จโดยกำลังต่างๆ ที่ไม่ได้เป็นส่วนหนึ่งของกองกำลังเฉพาะกิจสะเทินน้ำสะเทินบก และ/หรือ โดยกำลังส่วนล่วงหน้า ในทันทีที่กำลังส่วนใหญ่มาถึงพื้นที่ยกพลขึ้นบก ก็จะเริ่มหรือดำเนินการจัดเตรียมพื้นที่ยกพลขึ้นบกเพิ่มเติม การปฏิบัติการต่างๆ เหล่านี้ จะต้องดำเนินการอย่างจริงจังมากขึ้นเมื่อใกล้ถึง เวลา - น.

ข. เครื่องมือต่างๆ (MEANS) อาจจะนำมาใช้เพื่อเตรียมพื้นที่ยกพลขึ้นบก ได้แก่ การยิงสนับสนุนด้วยปืนเรือ, การปฏิบัติการทางอากาศเชิงรุก, การใช้ปืนใหญ่สนาม, ชุดปฏิบัติการ

สงครามพิเศษทางเรือ, การตีโฉบฉวยสะเทินน้ำสะเทินบก และการปฏิบัติการด้วยกำลังกองโจรของฝ่ายเดียวกัน

ค. กิจต่างๆ ที่เหมาะสมต่อเครื่องมือ (MEANS) ต่างๆ เหล่านี้ อาจรวมถึงการทำลายเป้าหมายเฉพาะต่างๆ เช่น การป้องกันหาด และการป้องกันเขตส่งลงที่ตั้งปืน, ที่บังคับการ และที่ตรวจการณ์ การทำลาย และ/หรือการทำเครื่องหมายสิ่งกีดขวางต่างๆ ตามธรรมชาติหรือมนุษย์สร้างขึ้น รวมถึงทุ่นระเบิดซึ่งอาจจะทำให้ช่องทางที่จะเข้าสู่หาดและการยกพลขึ้นบกมีอันตราย การแยกพื้นที่ให้โดดเดี่ยว และการให้ได้มาและการคงไว้ซึ่งการได้เปรียบในการครองอากาศเฉพาะพื้นที่

๘. การขึ้นบก ซึ่งอาจจะดำเนินการในพื้นที่ที่หมายสะเทินน้ำสะเทินบก ในการสนับสนุนการยกพลขึ้นบกหลัก รวมถึง

ก. การยกพลขึ้นบกย่อย ดำเนินการโดยกำลังส่วนล่วงหน้า หรือกำลังส่วนใหญ่ของกองกำลังเฉพาะกิจสะเทินน้ำสะเทินบก

ข. การตีโฉบฉวยสะเทินน้ำสะเทินบก ซึ่งดำเนินการโดยกำลังส่วนล่วงหน้าหรือกำลังต่างๆ ที่ไม่ได้เป็นส่วนหนึ่งของกองกำลังเฉพาะกิจสะเทินน้ำสะเทินบก

๙. การลวง

ก. ความมุ่งหมาย การลวงเพื่อปกปิดหรือสนับสนุนการยกพลขึ้นบก ตามปกติจะสำเร็จก่อนหรือระหว่างในลำดับต้นๆ ของการโจมตี การปฏิบัติการต่างๆ เช่นนั้นเพื่อลวงถึงขีดความสามารถและเจตนาธรรมณ์ต่างๆ ที่แท้จริงของกองกำลังเฉพาะกิจสะเทินน้ำสะเทินบก และทำให้ข้าศึกตอบโต้ในลักษณะที่ทำให้กองกำลังเฉพาะกิจสะเทินน้ำสะเทินบกได้เปรียบ

ข. กำลังต่างๆ การปฏิบัติการต่างๆ มีการดำเนินการดังนี้

(๑) การลวงทางยุทธศาสตร์ ดำเนินการโดยกำลังต่างๆ ที่ไม่ได้เป็นส่วนหนึ่งของกองกำลังเฉพาะกิจสะเทินน้ำสะเทินบก

(๒) การลวงทางยุทธวิธี ดำเนินการโดยกำลังส่วนล่วงหน้า หรือกำลังส่วนใหญ่ของกองกำลังเฉพาะกิจสะเทินน้ำสะเทินบก

ค. การลวงทางยุทธศาสตร์

(๑) การตกลงใจดำเนินการในการปฏิบัติการลวงต่างๆ ทางยุทธศาสตร์ อาจจะกระทำอย่างอิสระโดยผู้มีอำนาจเหนือกว่า หรือเป็นการตอบสนองความต้องการของ ผบ. กองกำลังเฉพาะกิจสะเทินน้ำสะเทินบก ซึ่งอาจจะได้จากการปรึกษาหารือกับ ผบ.กำลังรบยกพลขึ้นบก



(๒) การลวงทางยุทธศาสตร์ อาจจะรวมถึงเทคนิคต่างๆ ในการตั้งใจที่จะเปิดเผยข่าวสารในการปฏิบัติการต่างๆ ซึ่งไม่ได้ปฏิบัติจริง และอาจจะรวมถึงการขึ้นสู่เรือ การชักซ้อม และการออกเดินทางเพื่อลวงในการปฏิบัติการนั้น การตีโฉบฉวยสะเทินน้ำสะเทินบก อาจจะดำเนินการเพื่อให้สำเร็จในการลวงทางยุทธศาสตร์ นอกจากนั้นการปฏิบัติการทั้งระเบิดและการระดมยิง อาจจะดำเนินการในพื้นที่ต่างๆ อย่างกว้างขวางในระดับความรุนแรงที่คล้ายๆ กัน หลายๆ จุด

#### ง. การลวงทางยุทธวิธี

(๑) การตกลงใจเพื่อดำเนินการปฏิบัติการลวงทางยุทธวิธีโดย ผบ. กองกำลังเฉพาะกิจสะเทินน้ำสะเทินบก เป็นผลที่ต่อเนื่องมาจากการวางแผนในขั้นต้น ด้วยการปรึกษาหารือกับ ผบ. กำลังรบยกพลขึ้นบก

(๒) ยุทธโศปกรณ์และเครื่องมือ (MEANS) อื่นๆ ที่จำเป็นต่อการดำเนินการโจมตีสะเทินน้ำสะเทินบก เครื่องมือต่างๆ ที่ใช้เพื่อการลวงส่วนมากจำเป็นต้องจัดการและทำให้การปฏิบัติการลวงทางยุทธวิธีนั้นบังเกิดผล การปฏิบัติการลวงต่างๆ ทางยุทธวิธี อาจจะรวมถึงการใช้วิธีการและเครื่องมือต่างๆ ต่อไปนี้

(ก) การแสดงลวงสะเทินน้ำสะเทินบก การแสดงลวงสะเทินน้ำสะเทินบก เป็นการปฏิบัติการยกพลขึ้นบกลวง ซึ่งจะใช้กำลังทางเรือเป็นส่วนใหญ่

(ข) การยกพลขึ้นบกด้วย ฮ. สามารถนำมาใช้ในการปฏิบัติการลวงทางยุทธวิธีเพื่อดำเนินการยกพลขึ้นบกในพื้นที่เป้าหมายลวง โดยใช้กำลังทหารหรือไม่ใช้กำลังทหารบรรทุกไปด้วย ความเร็วที่มีอยู่ทำให้สามารถที่จะบินเข้าหรือบินออกจากเขตส่งลงที่เป็นไปได้ เพื่อสร้างปัญหาให้กับฝ่ายข้าศึกที่ทำการระวังป้องกันในการตกลงใจว่าเป็นการปฏิบัติเพื่อลวง หรือการปฏิบัติการโจมตีจริง รวมถึงการตอบโต้ของฝ่ายข้าศึกที่เกือกลต่อฝ่ายเราด้วย การใช้ ฮ. อาจจะจำกัดเนื่องจากความต้องการสำหรับที่จะใช้ในการปฏิบัติการจริงต่างๆ

(ค) การยกพลขึ้นบกย่อย อาจจะดำเนินการเพื่อทำให้การโต้ตอบของข้าศึกเกือกลต่อการยกพลขึ้นบกหลักของฝ่ายเรา

(ง) การตีโฉบฉวยสะเทินน้ำสะเทินบก การตีโฉบฉวยสะเทินน้ำสะเทินบก อาจจะดำเนินการเพื่อการเบี่ยงเบนความสนใจ

(จ) การทิ้งระเบิด และการระดมยิง แม้ว่าจะเหมาะสมสำหรับใช้ในการปฏิบัติการลวงทางยุทธศาสตร์มากกว่า การทิ้งระเบิดและการระดมยิงนั้น นอกเหนือจากปฏิบัติการเพื่อการสนับสนุนการยกพลขึ้นบกแล้ว อาจจะนำมาใช้เป็นมาตรการลวงทางยุทธวิธีด้วย

(ฉ) ควัน ควันอาจจะนำมาใช้เพื่อดึงดูดความสนใจข้าศึก ไปยังพื้นที่ที่ไม่มี ความสำคัญแต่อย่างใดว่ากำลังมีเหตุการณ์อย่างใดอย่างหนึ่งเกิดขึ้น หรือในทางตรงกันข้ามใช้เพื่อ กำบังการปฏิบัติการจริงต่างๆ

(ซ) การลวงทางอิเล็กทรอนิกส์ เป็นการให้การแพร่คลื่นพลังงานแม่เหล็กไฟฟ้า เพื่อที่จะเปิดเผยหรือทำให้ฝ่ายข้าศึกตรวจจับการแพร่คลื่นนั้นได้ เพื่อให้เข้าใจผิดว่าฝ่ายเรากำลัง ดำเนินการอยู่

(๓) โดยทั่วไป การลวงทางยุทธวิธีนำมาใช้เพื่อ

(ก) เพื่ออนุรักษ์กำลังฝ่ายเดียวกัน

(ข) ทำให้ข้าศึกเปิดเผยกำลัง, การวางกำลัง และความตั้งใจของเขา

(ค) ทำให้ข้าศึกวางกำลังใหม่ในลักษณะที่เกื้อกูลต่อการปฏิบัติการต่างๆ ของฝ่าย

เดียวกัน

(ง) ทำให้ข้าศึกปฏิบัติการตอบโต้ที่เกื้อกูลต่อการปฏิบัติการของกำลังฝ่าย

เดียวกัน

(จ) ได้การจู่โจมมากที่สุด

(ฉ) ชดเชยความได้เปรียบของข้าศึกทางด้านกำลังพล, อาวุธยุทธโปกรณ์ และ การวางกำลังทางยุทธวิธี

(๔) การปฏิบัติการต่างๆ ทางยุทธวิธีจะประสบความสำเร็จได้จำเป็นต้องพิจารณาถึง ปัจจัยต่างๆ ต่อไปนี้

(ก) ตรวจสอบความได้เปรียบ เสียเปรียบอย่างรอบคอบ และการเสี่ยงต่างๆ ที่ เกี่ยวข้องเมื่อมีโอกาสในการลวงทางยุทธวิธีไว้ ถ้าการลวงประสบความสำเร็จควรส่งผลให้การ ปฏิบัติการจริงสืบหน้าต่อไป แต่ถ้าการลวงไม่ประสบความสำเร็จ จะต้องไม่ทำให้การปฏิบัติการ จริงล้มเหลว

(ข) แผนการลวงทางยุทธวิธีต้องสนธิกรรมอย่างใกล้ชิดกับการวางแผนทาง ยุทธการอื่นๆ และต้องมีการจัดเตรียมอย่างสมบูรณ์เช่นเดียวกับแผนยุทธการ

(ค) ความเข้าใจอย่างถ่องแท้ในเรื่องการจัดการบังคับบัญชาของข้าศึก ระบุข่าว กรองคุณลักษณะต่างๆ ทางด้านเชื้อชาติและนิสัยของข้าศึก และเมื่อเป็นไปได้คุณลักษณะส่วนตัว ของ ผู้บังคับบัญชาฝ่ายข้าศึกด้วยเป็นสิ่งจำเป็น ความสำเร็จในการลวงขึ้นอยู่กับความสามารถของ ฝ่ายที่ทำการลวงในการคาดการณ์การตอบโต้ที่เป็นไปได้ของข้าศึก

(ง) ต้องมีเวลาเพียงพอในการทำแผนในการลวง และการตอบโต้ของข้าศึกต่อการปฏิบัติการลวงของฝ่ายเรา นอกเหนือจากนั้นการลวงจะมีผลใช้ได้เพียงช่วงเวลาจำกัดเท่านั้น

(จ) มาตรการในการลวงเชิงรุกต้องมีความต่อเนื่องกับการปฏิบัติการในอดีตและในอนาคต

(ฉ) การปฏิบัติการในการลวงต้องมีความอ่อนตัวอย่างเพียงพอที่จะสามารถต่อต้านการตอบโต้ที่ไม่คาดหมายของข้าศึก

(ญ) การปฏิบัติการลวงต้องสมจริงสมจังและเป็นไปได้

(ฎ) การลวงทางยุทธวิธีต้องรักษาความลับอย่างเข้มงวด ข่าวสารที่เกี่ยวข้องกับแผนการลวงจะเผยแพร่ให้รู้โดยอยู่บนหลักสำคัญของการให้รู้เท่าที่จำเป็น แผนการลวงไม่ควรจะเป็นผนวกของแผนยุทธการถ้าการแจกจ่ายผนวกไม่จำกัดจนเกินไป

#### ๑๐. อาวุธสนับสนุนต่างๆ

ก. ผบ.กองกำลังเฉพาะกิจสะเทินน้ำสะเทินบก จัดเตรียมกำลังส่วนล่วงหน้าสนับสนุนส่วนต่างๆ ของกองกำลังเฉพาะกิจสะเทินน้ำสะเทินบก เพื่อให้สำเร็จกิจในการจัดเตรียมพื้นที่ที่หมายสะเทินน้ำสะเทินบก สำหรับการโจมตี

(๑) การใช้การยิงสนับสนุนด้วยกำลังทางอากาศ และปืนเรือ ทุกๆ ส่วนของกำลังส่วนล่วงหน้าที่จะปฏิบัติในการการจัดเตรียมพื้นที่ยกพลขึ้นบกสำหรับการโจมตี จะได้รับการสนับสนุนในเรื่องของการยิงสนับสนุนด้วยกำลังทางอากาศและปืนเรือ ตามความจำเป็น

(๒) ปืนใหญ่สนาม การปฏิบัติการต่างๆ ของกำลังส่วนล่วงหน้าอาจจะรวมถึงการขึ้นบกของปืนใหญ่สนามก่อน วัน - ว. เพื่อเข้าที่ตั้งยิงที่สามารถยิงสนับสนุนหน่วยต่างๆ ที่ขึ้นบกก่อนวัน - ว. หรือ วัน - ว.

(๓) การควบคุมและการประสาน

(ก) ผบ.กำลังส่วนล่วงหน้า จัดตั้งศูนย์ประสานอาวุธสนับสนุนของกำลังส่วนล่วงหน้า ผู้ที่ประสานอาวุธสนับสนุนของกำลังส่วนล่วงหน้าต้องปรับปรุงบัญชีเป้าหมายให้ทันสมัยอยู่เสมอ เพื่อส่งผ่านไปยังศูนย์ประสานอาวุธสนับสนุนของกำลังเฉพาะกิจสะเทินน้ำสะเทินบก

(ข) ส่วนล่วงหน้าของศูนย์ประสานการยิงสนับสนุนของกำลังรบยกพลขึ้นบก โดยปกติจะอยู่กับศูนย์ประสานอาวุธสนับสนุนของกำลังส่วนล่วงหน้า นายทหารที่รับผิดชอบส่วนล่วงหน้าของศูนย์ประสานการยิงสนับสนุนของกำลังรบยกพลขึ้นบกนี้ มีพันธกิจต่างๆ เหมือนกับผู้แทนของกำลังรบยกพลขึ้นบก ในศูนย์ประสานอาวุธสนับสนุนในระหว่างการ

ปฏิบัติการต่างๆ ของกำลังส่วนล่วงหน้า นายทหารผู้นี้จะแนะนำผู้ประสานอาวุธสนับสนุนในเรื่อง การยิงสนับสนุนของกำลังรบยกพลขึ้นบก และจะบันทึกอย่างละเอียดในทุกๆ เป้าหมายที่กำลังทาง อากาศ และส่วนที่สนับสนุนด้วยปืนเรือตรวจพบและทำการโจมตี

(ค) การควบคุมการปฏิบัติการทางอากาศยุทธวิธี ดำเนินการโดย ผบ.กำลัง ส่วนล่วงหน้า โดยผ่านทางระบบการควบคุมทางอากาศยุทธวิธี

๑๑. การประสานกับกำลังอื่นๆ ผบ.กำลังส่วนล่วงหน้าประสานการปฏิบัติการต่างๆ ของกำลังส่วน ล่วงหน้ากับการปฏิบัติการต่างๆ ของกำลังอื่นๆ ในพื้นที่เดียวกัน

ก. กำลังทางอากาศ อากาศยานทั้งหมดที่จะปฏิบัติการในพื้นที่ที่หมายสะเทินน้ำสะเทินบก ในระหว่างที่กำลังส่วนล่วงหน้าปฏิบัติการจะอยู่ภายใต้การควบคุมของ ผบ.กำลังส่วนล่วงหน้า เพื่อที่จะหลีกเลี่ยงความสับสน เพื่อให้มั่นใจถึงความปลอดภัยของกำลังฝ่ายเดียวกัน การวางแผน ประสานระหว่างกำลังส่วนล่วงหน้าและกำลังส่วนอื่นๆ ซึ่งอากาศยานจะบินเข้าไปในพื้นที่เป็น สิ่งจำเป็น กำลังต่างๆ เหล่านี้อาจจะรวมถึงกองกำลังเรือบรรทุกเครื่องบินเฉพาะกิจ, กองกำลังล่า สังหาร, กองกำลังกำบังและโจมตี และกองกำลังของกองทัพอากาศ การวางแผนประสานสำหรับการ โจมตี, การพิสูจน์ทราบ, การค้นหาและการกักขัง การเตือนการเข้ามาในพื้นที่ และเรื่องต่างๆ ที่ เกี่ยวกับการลาดตระเวนหาข่าวๆ เป็นสิ่งจำเป็น

ข. กองกำลังแสดงลวง โดยทั่วไป แผนต่างๆ ในการลวงจะปฏิบัติให้สำเร็จโดยกองกำลัง แสดงลวง ซึ่งจะดำเนินการในระดับกองกำลังเฉพาะกิจสะเทินน้ำสะเทินบก หรือในระดับที่ เหนือกว่า ผบ.กำลังส่วนล่วงหน้า อย่างไรก็ตามการประสานการดำเนินการของเขากับการ ดำเนินการของกองกำลังแสดงลวง เพื่อที่จะเพิ่มโอกาสต่างๆ การจู่โจมทางยุทธวิธีของกำลัง ส่วนใหญ่ของกองกำลังเฉพาะกิจสะเทินน้ำสะเทินบก แผนต่างๆ ของกำลังส่วนล่วงหน้า และกอง กำลังแสดงลวงที่จะปฏิบัติการในพื้นที่อื่นๆ ต้องมีการประสานซึ่งกันและกัน เพื่อที่จะกำหนดระดับ ของการลวงที่ต้องการ

ค. กำลังส่วนอื่นๆ ก่อนการมาถึงของกำลังส่วนล่วงหน้าในพื้นที่ที่หมายสะเทินน้ำสะเทิน บก กำลังส่วนอื่นๆ อาจจะได้ดำเนินการ โจมตีหรือลาดตระเวนหาข่าวในพื้นที่นั้น ผบ. กองกำลัง เฉพาะกิจสะเทินน้ำสะเทินบก ควรจะขอทราบผลต่างๆ ของการปฏิบัติการนั้นจาก บก.หน่วยเหนือ เพื่อให้มั่นใจว่ามีข่าวสารที่เกี่ยวข้องที่กำลังส่วนล่วงหน้าต้องการในระหว่างการวางแผน

.....

## รายการแจกจ่าย

นขต.ทร. (เว้น สรส., นย.) หน่วยละ ๑ เล่ม	๓๓	เล่ม
สรส.	๕	เล่ม
นย.	๑๐	เล่ม
คณะกรรมการพิจารณาและจัดทำเอกสารอ้างอิง ของ ทร.	๒	เล่ม
	<u>รวม</u>	<u>๕๐ เล่ม</u>